盛京時報

陰曆丁丑六月廿七日
昭和十二年八月三日
西曆一千九百卅七年

本報價目本埠每份每月一圓二角(國幣) 外埠郵費在內每份每月一圓四角(國幣) 零售每份五分(國幣)
廣告刊費五號字每行十三字一日一圓(國幣)長期另議
發行人 染谷保藏
編輯人 菊池貞二
印刷人 軍司北明
發行所 奉天隅田町九番地 盛京時報社
電話(編輯部二一三二八二番 營業部二一二〇二二番)
城內直賣所四一二三六八番 營口廳奉天一一三〇番
各埠賣社 新京東六馬路 哈爾濱新八站承德 大連西二番 大阪北區堂島濱通一

論說 讀史感言 (傲霜庵)

中國黨人之所謂『國共妥協』○自然而然具有一種聯俄意味○不言可喻○所以華北事變○竟爾勃發○勢難遏止○亦不外『容共』與『防共』之必至的衝突而已○

據南京電稱○蔣介石近頃爲對付日本計○對於孫科等親俄派之主張○予以承認○擬與蘇俄訂結政治的暨軍事的協約○現下正在悉心籌劃之際○聞最近由寧赴滬之孫科陳立夫等○銜有蔣此種重大使命○與駐華蘇俄大使包哥莫洛夫互相往來○認眞磋商○促進預備交涉○駐俄中國大使蔣廷黻○則當於日內離俄回國○將蘇俄意思之所在○委曲復命○然後蔣廷黻遺缺由親俄派重要人物立即繼任○俾其擔當中俄合作○以上寧電所傳○果有無其事○不無疑問○但急來抱佛脚○今日南京黨人○於進退兩難一籌莫展之餘○乞靈蘇俄○理所當然○不足爲怪○然在蘇俄自身○除消極援助暗中煽惑以外○恐不免堅持老獪態度○相機欲動也○

昔崛起滿洲之女眞族○滅遼建金○乘戰捷之餘威○進兵中原○奠都汴京○宋則國勢日蹙○僅保江南偏安之局○苟延殘喘○西諺云○歷史不古○周而復始○今日遷都南京之國民政府○彷彿昔日南宋朝廷一般○彼時南宋無復如何○乃乞靈北方之蒙古族○與之締結攻守同盟○於是南宋蒙古聯合軍○到處擊破金兵○勢之所迫○金遂亡矣○然而金滅亡之日○即南宋告急之秋○無幾厓山一役○南宋幼帝與陸秀夫造成千古悲劇○整個爲元軍所亡○所當注意者○爲今日中國黨人意欲提携之北方蘇俄○勢成爲宋○固不可與蓬勃新興之大元帝國同日而語○至久躋於世界最强之林的日本○並不是金國之流亞○若夫以眞正漢族自命○誇負軟弱文明之南京政府○則儼然是當時之南京朝廷也○宋美齡與宋美齡的男人○或帶有將來悲劇主角之命運○亦未可知!

相傳萬里長城○係秦始皇所築○其實長城在始皇以前粗具雛形○爲史家所共認○至現存之萬里長城○則在明代修理補築○需時多年○然後完成○按中國自宋朝以後○始有北患發生○故漢人國家之內治外交○常以如何消弭北患爲重要政策○明承元後○雖不忘北顧之患○然意存消極○絕無積極征夷之毅力○僅以懷柔招撫爲能事畢矣○幸維持三百年之昌平者○非由明朝實力之所致○而因滿洲族晩起之僥倖耳○明朝在其消極懷柔之政策中○猶不敢怠忽○或修理長城○或設防九邊○以備萬一○曾幾何時○以漢人國家得意自鳴之南京政府○不但將九邊長城○置諸九霄雲外○並且遷都萬里○偷安江南○而不知外患爲何物○門戶洞開○中原空虛○夫中國形勢○既然如此○雖非金元之鐵騎○必當萌飲馬黃河之志○自不知外患之所由來○寓爲侵略○滑稽矛盾○莫此爲甚○實則其所爲不啻自棄○他人隨而拾之耳○

黨人重黨利輕國家 所以絕無脚踏實地之救國設施○僅爲使國人眼光轉向國外計○定無數的國耻紀念日○對於全國青年○種種煽惑○無所不至○是以似文天祥胡澹庵而更非之學生大學教授等○充塞全國○悲歌慷慨○高唱入雲○而國事愈不可問!最後寄語蔣介石以下○滿國領袖暨軍閥官僚大學教授以及學生諸君○是時須把宋元歷史○仔細熟讀○以資翫味○學有餘師矣○

天津市治安維持會 已經發出佈告 委員會委員亦決定矣

【天津二日電】天津治安維持會、戰禍餘燼未消之一日、在市政府社會局正式成立、關於今後處置、決定大略方針、決定自二日、關於回復市政、開始活動、委員名單如左、

委員長 高凌霨
委員 王曉石
前天津市銀行協會會長 劉玉初
前天津市公安局長 孫潤宇
前天津市市政府秘書處長 錢傳普
冀察政務委員會委員 方若
天津有力家 沈同午
委員 王竹林
天津市商會長 邱玉堂
天津市商會常務幹 趙紹卿

並于委員會秘處長、決定由劉紹鯤就任

【又電】急遽成立之天津治安維持會、一日夜發出如左佈告、

(佈告爲佈告事 昭得冀察當局、輕率開始戰端、禍變擴大、天津全市、陷於無政府狀態、人民痛苦、何堪言狀、本會不能坐視、急起組織維持會、即日成立、以應事變、代替市政府、圖謀治安維持、秩序恢復、人心安定、市民應迅速歸來、安土樂生、即復常態、以固市政基礎、本會目的、在增進市民福祉、決非與舊軍閥一般弄劍肆行慘虐、不顧一切者、古老紳士、庶幾仰體指揮援救其所不及者、使本市政治、返厥規道、一般民衆應於本會趣旨、須忍目前困難、爲達成重大使命計、互相戒慎、切切此佈、

天津市治安維持會長 高凌霨
中華民國廿六年八月一日

關於華北事變 香月廣播所信

【天津一日電】駐津日軍司令官香月中將、一日午後五時半起、在司令官邸與記者團會見、略談如左、更自六時半起、經放送器向槍後國民致同樣趣旨之放送、七月七日夜半勃發之蘆溝橋事件、因華方背信行爲、竟而擴大至今日之事態、日軍與事件勃發同時、基於事件不擴大主義、隱忍自重、然華軍如廿五日廊房事件、廿六日之廣安門事件所表示、反覆不能爲軍隊之匪賊行爲、侮辱皇軍、若平手段而努力解決時、敢行如此不法行爲、日軍以爲日軍之正當主張、雖不全部容納、而亦當承認七八成、今事實如此、外傳在平此次事件、係日軍挑戰等語、此言侮辱皇軍、莫此爲甚、日軍與發生事變同時、堅持不擴大主義、希望局地解決、由參謀本部派人對予傳達該旨、

余隱忍自重、然結果如此、故廿八日午前零時、爲皇軍名譽計、發出最後通牒、由中國全体之動向觀之、國民須理解除武力解決外無其他方法、從而今後以中國全体爲對手、以求武力解決歟、或用其他手段歟、爲政府方針、現地軍部、於任務範圍內而有所行動、請鎗後國民、對遂行如此任務、加以援助、余之所謂鎗後後援者、第一爲勿禍於赤化魔手是也、又由鎗後國民一日郵寄五百乃至千封之激勵或感謝函、此事鼓舞第一線將士、莫不甚大、故希望日軍作戰中繼續之、余於田代司令官危篤之中、倉卒履新、事件如此重太化、然因才幹優秀之幕僚及忠勇義烈之將兵援助、迄至今日、於作戰上收有最大的成果者、不勝欣快、然經由平漢、津浦兩鐵路而侵入河北之中央軍並雜軍、約達三十師團、事態今後愈趨重大化、余確信以愛國、意氣衝天之皇軍、必能打破如何難局云云、(圖爲香月駐津軍司令官)

【東京二日電】駐屯中國軍司令官香月中將、自戰禍重地之天津、作長距離放送、一日夜七時半、全日本國民、咸傾耳聽之、即在杉並區阿佐谷香月司令官老宅、鶴子夫人、長男淸明騎兵中尉、千葉醫大一年生次男秀雄君、亦咸聚首於客廳之無線電前、聆上月一日晨、携寢衣一襲、飛往戰雲密佈之華北的中將之亘二十日睽別之聲音、俄而精神健旺之第一聲、即曰、『吾乃中國駐屯軍司令官香月中將也!』繼之、陳述日軍在各地轉戰情況、堂堂放送、約十五分鐘始終、記者扣問淸明中尉之感想、伊曰、余第一次聽到家嚴的放送、意外安靜的很、因爲家嚴不善於言論、照他老人家的聲調來說、一定身體很好我們算放心了、時傍側之鶴夫人接言、『由着全國認識的人、寄來護身符和千人針很多、都已整理送到現地去了、我的丈夫、想必也感謝着哪、』

中央軍源源北上 在保定構築陣地 中央軍一部已經抵滄州

【天津二日電】柴田部隊、一日午後、偵察平漢、平津兩線敵情之結果、判明中央軍源源北上、在保定附近集結、構築陣地、

【天津二日電】中央軍軍用三列車北上抵滄州、挑戰的態度愈熾烈、

【又電】第三十八師第百十三旅、被日軍擊退、退至馬廠附近、一日終了集結、

加藤〇兵隊 砲毁廊房兵營

【天津二日電】駐津日軍司令部午前七時發表、自七月廿五日以來、亘數次爲華軍不法行爲之根源地、而被利用之廊房華軍兵營、昨一日由日加藤〇兵隊根本的轟毁、且將敗殘便衣隊卅名、亦被掃蕩、

蘇聯武官返華 活動殊堪注目

【上海一日電】駐華蘇聯大使館武官雷賓中將、曾因放假返國、頃奉本國政府命令、乘蘇聯輪船沙貝爾號、一日午前九時、抵滬返任、日內赴寧、據傳電賓中將歸任、携帶蘇聯對於華北事件之軍事並政治對策、今後活動、頗堪注目、

天津造幣廠內 充滿火藥砲彈 判明亘長年從事抗日運動

【天津二日電】被破壞之華方各機關、據調查結果、已發見左開新事實、

一、天津造幣廠、鑄造設備全無、工場內充滿按插中之軍火、不計其數、倉庫內盡爲火藥、砲彈等、純爲兵器局、

一、天津警察局、藏有輕機關槍十五架、馬槍兩千枝、子彈廿萬粒、手榴彈八百、及其他武器甚多、以此可知連年準備抗日行動、

一、又在南開大學等處、發見用以抗日宣傳之書本及各種命令書、

以上各機關、悉爲抗日巢窟、以此可知華兵以此等機關爲根據、而行攻擊日本租界者也、

日警察決始隊 赴通州

【北平二日電】自通州事件勃發以來、敗殘兵横行、該城外、與北平之連絡、完全杜絕、乘載重汽車、參赴通州、故該隊歸還後、判明眞相、

平治安維持會 開初次會議

【北平二日電】治安維持會初次會議、一日午后四時、假中南海公園豐澤園舉行、決定左記二項、

一、避難民及傷病者之救濟、
一、立即恢復交通、

日陸軍新設 憲兵學校

【東京二日電】日陸軍、爲充實陸軍警察起見、將現有之憲兵練習所、決定作廢、創設憲兵學校、已於七月卅一日、以勅令形式公布陸軍憲兵學校令在案、查該學校、其目的在將學生並練習兵、加以教育、

寫眞說明

(上)被日空軍轟炸起火之南開大學、(下)被轟毀之東站前便衣隊本部、

北寧線始發列車 由北平開往天津

【天津二日電】由嚴守中之北平、今日午前九時卅分、出發北寧線始發列車、該列車首赴豐台、俟觀察情況後、預定開往天津、該列車四輛、滿載鐵路保線工人並他十數名之日人及新聞記者十數名、就便乘之、

抗日氣勢熾烈 寧以抗敵會爲中心

【南京一日電】卅一日汪精衛發表之對時局意見、對華民衆煽動抗日氣勢、南京市內、現醞釀何時勃發不祥事件之危機、即以南京各界抗敵後援會爲中心之抗日運動、開始行動、加以各界代表約二百名、卅一日組織南京學生會、抗敵後援會、實施街頭演說、或經電影演藝、煽動民衆之排日氣勢、爲之貨日貨破棄契約、拒絕交易、對日僑使用華人、加以壓迫、事態愈趨嚴重、

【南京一日電】國民政府、由國家總動員之見地、刻下對在各地陸續設立之抗敵後援會、使其有組織化、俾在中央黨部指導之下、打成一片、以八月一日爲期、組織全國抗敵後援會、大大的開始抗日排日運動、同時、並極力進行募集慰問前線部隊、講演義捐及救濟傷病兵之國民運動、

日陸軍定期更調

【東京二日電】受陸軍八月調動之軍司令官及師團長親補式、二日午前十時、在宮城舉行、

陸軍中將 畑俊六
軍事參事官、
軍事參議官陸軍中將、 中村孝太郎
兼補東京警備司令官
東部防衛司令官陸軍中將 古莊幹郎
補台灣軍司令官 兒玉友雄
陸軍中將
補西部防衛司令官、 中島今朝吾
陸軍中將
補第十六師團長兼中部防衛司令官、
陸軍中將 園部和一郎
補第七師團長、
陸軍中將 藤田進
補第三師團長、
陸軍中將 前田利爲
補第八師團長、
〇〇〇司令官中將 安藤利吉
補教育總監部本部長、(未完)

魯韓赴寧面晤蔣 協議共同作戰歟 晉閻似亦日內南下抵寧

【南京一日電】韓復榘於一日晨八時抵寧、十一時、赴軍官學校官邸、訪問蔣介石、遂行懇談、相傳韓復榘之至寧、係應蔣介石電招、磋商事變擴大波及山東聯合之商策、自無論矣、蔣韓兩者間、似已約定作戰畛域、津浦線沿線、歸中央軍、其以東地區、由韓氏麾下第六路軍担當、外此、山西閻錫山、與韓氏南下同期、於今明日中將至南京、而蔣介石之飛機、迎接老閻、已至太原、如此韓復榘之行動、促進日華兩軍之衝突、頗堪注視、

秋山允許歸第

【東京二日電】廿七日早晨因某事件被召喚於東京憲兵隊之前代議士秋山定輔、業經特高課調查告一段落、一日午后一時、已經歸宅、但宮崎龍介、實川時次郎兩氏、尙在拘留調查中、

華北事變畫報

(上)被暴虐華軍轟斃之軍馬、
(下)由日軍架設之日軍橋(日本租界三井碼頭至意租界)

本日三大張

本報二日午前四時發行不再誌號外、閱戶若未接收、向報差可以索要、

華北事變戰雲視察記

本社特派員 裕振民

人有旦夕禍福、天有不測風雲、剛剛得到北平消息、自蘆溝橋事件步入和平解決途徑後、平市各城門、均於昨二十五日將沙袋完全撤去、城門兩扇、亦均恢復七月八日以前情況、惟啓閉城門時間、較前略有變更、現每晨六時開城下午八時關閉、夜間戒嚴時間、已縮短爲十二小時起始、至翌日晨五時止、夜戲時間、暫規定自下午七時開戲、十一時半散戲、電車公司亦改爲下午十時半停駛、洋車僅可於夜間十二時以前營業、故自二十五日晚起、各娛樂場所東安西單兩商場、中山北海兩公園、於十一時左右、遊人尙未盡散、

數日前、平市城中、大有絕糧之虞、官方對於糧價、雖一再平抑、然始終有增無減、迄至二十五日、各色糧價、開盤較標準價格尤低、其中以麪粉跌落爲多、綠砲車兵船、均已跌至四元五角、及四元五角二分、(標準價爲四元八角)、較諸本月二十二日以前跌落四角之多、其他雜糧、均較前跌落、其跌落原因、爲由津向平、已於二十五日運抵大米八十噸、小麥六十噸、故平市居民、亦稍見安穩、不料廊房附近之日軍軍用電線、再三被中國軍破壞、當日軍赴該地修理時、屢受華軍阻碍、更於二十五日派通信隊前往現地修理、事前爲免與該地駐紮之張自忠部隊發生衝突起見、曾獲得張自忠之諒解、且經與當地交涉後、始入廊房、但至下午十一時三十分、華軍突破壞鐵路、對修理電話線開入廊房之日軍、不得已出而應戰、廊房車站、已爲日方增援軍所佔、今(二十六日)晨、日軍派飛機隊一部、搭載炸彈、飛向廊房附近、目下槍聲甚熾、平津兩市於稍得平靜中、又呈一番緊張狀態、

—◎—

自蘆溝橋事件發生以來、華北民衆、共所遭取華軍蹂躪之痛苦、不僅達於極點、且無辜民衆、死於『漢奸』二字者、屢見不鮮、茲錄大公報長江先生之『蘆溝橋』畔一段原文、『華軍對於情報、素來少有經過特別訓練、只能很形式的、很機械的作些外形表皮工作、並不能機敏技術的對抗外的諜報、而展開自己的情報網、如二十日日軍第三次反擊宛平縣城後猛烈的砲火、均命中要害、一則城內守兵、疑係平日參觀人員洩漏消息、告以日軍砲擊之目標、故遷怒外面入戰場慰勞調查等人士、同時不准城內婦孺出城、仍以恐洩軍情爲理由、此皆未曾了然近代戰之根本意義、而徒過分之操切、增加我民在戰區中之痛苦、』讀上項一段文字、便知所斬之『漢奸』爲何許人耶、

312

關於設立滿洲拓殖公社
滿日協定已簽訂矣
八月二日午後在國務院行之

張總理大臣

植田軍司令官

【新京專電】關於設立滿洲拓殖公社之滿日協定簽訂式、于二日午后三時、在國務總理大臣室舉行、已誌昨日本報、茲據續電、是日午后二時二十分、張國務總理大臣、韓經濟部大臣、呂、產業部大臣、星野總務長官、日方澤田參事官、武部關東局總長以下、滿日委員隨員、以及參列者等五十餘名、集合於總務廳休憩室、至二時五十五分、植田全權大使、率從東條參謀長以下、抵國務院、入國務總理大臣室、距大桌與張總理大臣相對着席、滿日兩方參列者、肅然整列於背後、時正三時、旋由梅谷外務局文書科長、山本大使館書記官、各提出滿日兩國條約文、由兩全權仔細檢點後、各署名簽印畢、交於梅谷科長、山本書記官、使蠟封之、更由兩全權檢點蠟封後、各收一份、繼由張總理大臣懇懃致辭、植田大使對之致答辭、於是簽訂式告終、此間經過四十分鐘、極爲嚴肅、俟式終了後、參列者一同舉杯祝賀、並行紀念撮影、茲將該協定條欵並附屬書內容、披露如次、

協定條欵

滿洲帝國政府及大日本帝國政府、因希望兩國協力以助成在滿洲國移住、開發滿洲國國土、以俾兩國間緊密不可分之關係、益加鞏固、爲此認爲有設立滿日合辦股份有限公司之必要、茲訂立條欵如左、

第一條

滿日兩國政府協力令設立滿日合辦股份有限公司、而令其經營關於助成在滿洲國開拓移住之事業、

前項股份有限公司、稱滿洲拓植公社、

第二條

滿洲拓植公社（以下稱公社）資本定爲滿洲國國幣五千萬圓

但得經滿日兩國政府之認可增減之、

公社雖在股欵全額未繳足以前、得增加其資本、

第三條

公社股份爲記名式、以滿日兩國之政府公共團體國民或依兩國中任何一方之法令、設立之法人而社員股東或執行業務職員之半數以上、資本之半額以上、或議決權之過半數不屬於兩國之國民或法人以外者、爲限得所有之、

公社各股東每股有一議決權、

第四條

公社設總裁一名、並理事及監事若干名、

總裁代表公社、綜理其業務、

總裁有事故時、理事之一人代理其職務、總裁缺職時行其職務、

理事輔佐、總裁分掌公社業務、

監事監查公社業務、

第五條

公社總裁及理事由滿日兩國政府任命之、

總裁之任期爲五年、理事之任期爲四年、監事之任期爲三年、

第六條

公社得以其已繳股欵額之十倍爲限、發行公司債、

公社發行公司債時、應經滿日兩國政府之認可、

前項公司債還本付息、由滿日兩國政府各經所要手續、連帶保證之、

第七條

公社之利益分派不得超過公正定率、

對於政府所持股以外股份之利益分派、依照章程所定未達若干程度之率以前、即得優先於政府所持股行之、

第八條

滿洲國政府對於公社免除登錄稅、法人營業稅、契稅、木稅及牲畜稅、

第九條

移住人由公社分讓土地時、滿洲國政府對於該移住人、免除契稅、

第十條

公社讓渡於移住人之不動產及不動產上之權利之移轉、（因繼承者除之）貸放或對此物權之設定或移轉、（因繼承者除之）非得公社承諾、不生其效力、

第十一條

滿日兩國政府監督公社業務、

第十二條

滿日兩國政府如遇公社之決議或職員之行爲有違背本協定、兩國法令或公社章程、妨害公益或違背監督命令時得取消其決議或解任職員、

第十三條

公社每年度資金計畫及決算應經滿日兩國政府之認可、

公社章程之變更、監事之選任及解任並合併及解散之決議非經滿日兩國政府之認可不生其效力、

第十四條

滿日兩國政府爲令監督公社業務起見、設置滿洲拓植委員會於滿洲國新京

關於委員會組織及運用依照本協定附屬書所定辦理、

第十五條

委員會得爲監督公社業務上必要之命令

第十六條

委員會關於第二條第一項但書、第六條第二項、第十三條第一項第二項認可、第六條第三項保證並第十二條決議之取消及職員之解任得向滿日兩國政府具陳其意見

第十七條

委員會有必要關於在滿洲國移民一切事項傳向滿日兩國政府建議

第十八條

委員會經費由滿日兩國政府均等分擔之

第十九條

關於公社除本協定所應依據滿日兩國政府間另所定辦理

第二十條

滿日兩國政府各派設立委員十五名兩國政府監督之下辦理於設立公社之一切事宜

第二十一條

設立委員訂立章程經滿日兩國政府認可之後招募股東

第二十二條

設立委員招齊股東即應具認股書呈請滿日兩國政府許可設立公社經前項許可時設立委員應立即令每各股份繳付第一次股欵俟繳足其股欵後立即招集創立總會

第二十三條

創立總會完結設立委員應移交其事務公社

第二十四條

本協定自署名之日起實施之

本協定以漢文及日本文爲正文漢文原文與日本文原文間遇有解釋不同之處應以日本文原文爲準

爲此記名各員各奉本國政府之正當委任將本協定署名蓋印以昭信守

康德四年八月二日於新京繕成本書兩份

昭和二年八月二日

滿洲帝國國務總理大臣

滿洲帝國駐劄大日本帝國特命全權大使

附屬書

一、滿洲拓植委員會委員以十二名爲定數、滿日兩國政府應各任命六名、並互相知照之、

滿日兩國政府有必要時、得經協議後、各任命同數臨時委員、委員或臨時委員有事故時、關於其代理人、得經滿洲帝國國務總理大臣、及滿洲帝國駐劄大日本帝國特命全權大使相互協議後、令其出席該代理人用委員或臨時委員之名義、行其職務、

二、委員會會長、由委員互選之會長有事故時、由委員互選其代理人、代理人用會長名義、行其職務、會長代表委員會、並爲會議議長、

三、委員會議事以過半數決之可否、同數時由會長決之、會長不妨以委員資格加入議決、

四、委員會設滿洲拓植委員會事務局、令其辦理委員會常務、前項事務局以由委員會選任之委員若干名、及隨員構成之、事務局設局長、局長就前項委員中會長命之、

五、委員會經滿日兩國政府之承認定其規則、

交換公文

（往函）

滿洲帝國國務總理大臣爲照會事、査關於本日署名之關於設立滿洲拓植公社之協定第十九條、敬悉一是、

貴大使與本大臣之間、關於公社該協定中未有規定之事項爲便利起見、依據關於公司之滿洲國法令辦理、但關於在日本國所設公社之支店、並在日本國所行股票或債券之發行及其股份之移轉、出質或社債之移轉者、準於日本國商法中關於外國會社之規定及其所牽聯附屬法令之規定之了解、現已成立、本大臣希望、

貴大使對於上述了解、予以確認、相應照會、

貴大使査照可也、須至照會者、

右照會

康德　年　月　日於新京

滿洲帝國駐劄大日本帝國特命全權大使、

（來函譯文）

滿洲帝國駐劄大日本帝國特命全權大使

照復事接准

貴大臣本日照會、內有各開事項、關於本日署名之關於設立滿洲拓植公社之協定第十九條、

貴大使與本大臣之間、關於公社該協定中未有規定之事項爲便利起見、依據關於公司之滿洲國法令辦理、但關於在日本所設公社之支店、並在日本國所行股票或債券之發行及其股份之移轉、出質或社債之移轉、準於日本國商法中關於外國會社之規定及其所牽聯附屬法令之規定之了解、現已成立、本大臣希望貴大使對於上述了解、予以確認、

本大使對於上開了解、予以確認、相應照復貴大臣査照爲荷、須至照會者、

右照會

昭和　年　月　日於新京

滿洲帝國國務總理大臣、

通化呂省長訪問各機關

通化省長呂鲁文、爲參加全國機構改革後首次會議、特由通經奉天、前往參加、茲以會議已經閉幕、即於二日午前由京歸返、當日午前十一時許、爲表示新任後之訪問、特親赴省市各機關、致新任後之應酬、旋於當日午後、由奉天搭車返通云、

法院旁聽錄

丈夫歸來妻死血泊中 賣烟捲者因嫌疑被捕 —上—

孫春耀、瀋陽縣人、五十二歲、住大西關外開街中興里十號、賣烟捲爲生、向在大西關營房前胡同四十七號王海家內賒貨、王家內部、稔知已久、本年三月十五日、孫又至王家賒貨、適值王外出、僅張氏在宅、據說孫因强搶國幣八十元、王張氏抗拒、孫用菜刀、將王張氏砍殺身死、携贓逃逸、王海回歸、始悉前事、報警緝兇、嗣經偵知、乃係孫景耀所爲、逮案訊究、解送奉天地方檢察廳、偵査屬實、起訴同級法院、經審判官蔡鼎新、開庭審理、茲將筆錄記下、

問（孫景耀）多大歲數、

答、五十二歲、

問、那縣人氏、

答、瀋陽縣人、

問、住什麼地方、

答、住大西關熱街、中興里十號、

問、你是作什麼的呀、

答、賣烟捲、

問、你家都有什麼人、

答、有女人、兒子、

問、幾個兒子、

答、一個兒子、

問、多大啦、

答、十五歲啦、

問、作什麼呢、

答、鞋舖手藝、

問、你家有什麼產業、

答、有一間房子、半日地、

問、念過書麽呀、

答、念五年書、

問、因你犯强盜殺人罪、經檢察官起訴到院、你對起訴書、有什麼答辯呢、

答、我麽搶過、那能殺人呢、

問、你每天零賣烟捲嗎、

答、是、

問、竟在什麼地方買呢、

答、在王海家買、也在行裡買、不一定啊、

問、你常買王海的烟捲吧、

答、是、

問、竟買什麼烟捲呢、

答、鳳凰烟、仙女烟、

問、王海家、都有什麼人、

答、好幾口人呢、

問、不用假裝不知道、照實說吧、

答、有兩個兒子、一個女人、

問、買烟捲賒帳不、

答、不賒帳、

問、一同買多少錢的呢、

答、一元多錢的、

問、你家離王海家、有多遠呢、

答、他在街北、我在街南、隔有半里多地呀、

問、今年三月十五日午後一點多鐘、你到王海家買烟捲去來嗎、

答、在那時麽去呀、

省長會議閉幕 葆省長返奉

爲出席全國省長會議之葆奉天省長、現以大會已經閉幕、即於一日午後、由京搭乘列車歸反奉天、即於翌二日前往省公署正式視事、當日午前、召集各廳長、對於此次會議之經過、分別有所傳達云、

國務院會議決定事項

【新京專電】七月廿七日午後一時舉行之國務院會議、所決定之事項如左、

一、株式會社滿洲國映畫協會法、

二、鑛業法中修正之件、

三、地方稅法中修正之件、

四、稅務監督署官制中修正之件、

法康兩縣官民捐納國防献金

法康縣縣長、縣公署、商務會等之關係者、今次爲國防献金起見、共同醵金達七百卅三圓五十錢、向園部部隊送致云、又康平縣日系官吏一同、爲國防献金、醵出二十一圓、向園部部隊送致、

滿洲電影協會定八月開辦 法令通過國務會議

【新京專電】前在籌設之滿洲映畫（電影）協會、滿日關係當局間已成立諒解、其設立法案、股份公司滿洲電影協會法已通過二日國務院會議、俟經三日參議府會議諮詢後、近將公布、該協會資本金爲五百萬圓、由滿洲國政府滿鐵折半出資、本社設於新京、定八月上旬開辦云、

山形參謀放送防空訓練經過

二日午後十一時、際於南防衛地區防空訓練完了、該地區參謀長山形中佐、以廣播無綫放送訓練經過狀況並所見、

冠蓋往來

▲山口新京滿鐵支社長 二日午后十一時廿五分由京抵奉

天氣豫報

三日南西風 晴間曇

二日溫度

最高 廿六度一

最低 廿二度零

澁谷司長定明日赴通

中央治安部澁谷警務司、爲視察奉天及通化地帶之治安狀況、豫定明四日由京搭車到奉、即時由奉天搭乘飛機、前往通化云、

安奉線一時不通 昨復舊通車

一日午后六時許、安奉線通遼堡林家台間鐵路路盤、長約二百米、因連日大雨崩壞、因而交通一時杜絕、午后十一時五十分、由奉開駛之東行望號快車、因之停駛、又午后十一時廿分由奉開駛之東行普通旅客列車、抵現場後、折回運轉、又訊、一日晚因降雨而不通之安奉線通遼堡林家台間、其後因係員徹宵作業之結果、復舊工事、節節進行、由二日午後零時四十分奉天發之『光號』起、已見全通矣、

據嗣後判明、悲觀驛附近、因水橋樑瀕於冲失危險、二日中

梅通線不通

因前日來大雨、梅通線各處路盤冲失、全線陷於不通、現正赶行復舊工作、但暫難復舊云、

京義線不通

【安東專電】因連日大雨、朝鮮京義線石下白馬良策各地堤壩冲失、路軌埋沒、自二日晨七時二十分以來、列車不通

【又電】關於京義線被害、

松岡總裁抵京

【新京專電】松岡滿鐵總裁預定二日午後四時、由哈爾濱乘飛機來京、三日午前七時廿分、乘飛機赴奉天云、

時局及防空

喚起市民注意 市署舉行講演 日程演員已經擬定

奉天市公署、爲喚起奉天市內住民人等對於時局適切之認識、瞭解東亞和平及日本之態度、同時並對於時局沈靜與覺悟、關於防空各項、行其具体的說明、燈火管制中之警戒管制與非常管制各員應有之動作、擬定本月六日起、由市署派員對於各宗教及文化團体舉行巡回講演、其實施日程如下、

▲八月六日午後六時、小西關太淸宮（道教）講演者邢監院及十嵐股長、

▲八日大西邊門裡道德會講演盛視學、張會長、周院長、

▲十二日小西關萬壽寺、（佛教講）演者省緣方丈、楊科員、

▲十五日小西關天主教、基督教講演者剛乃謙神、五十嵐股長、

▲十八日雪見町文化淸眞寺回回教講演者張德純、敎長田科員、

▲二十一日大南關慈恩寺、講演者修緣方丈、田科員

▲二十四日大南門裡城內道德會、講演者范科長、張會長周院長、

▲二十七日小東關道德會、講演者楊科員、張會長、福部長

▲二十九日小西邊門外皇寺喇嘛教、講演者隆旦加卜、五十嵐股長、

▲三十一日小北關道德會、講演者耿行政處長、張會長、楊科員云、

防衛司令官今晨講評

定三日午前十時、在南防衛司令部召集聯合防護團分團長以上、並特殊防護團長、奉天市官公衙防空關係者、與一般市民代表、對該參會者、由防衛司令官致講評、

防空演習 二日今晚告終

南防衛地區防空訓練、當於二日午後十一時半完了、第三日之二日午前九時半、有空襲警報、前夜之降雨已息、明朗的太陽、放射全市、防護團團員完了普遍的佈置、街上防護班汽車自動自轉車之往來頻繁、十時許、解除空襲警報、前日來之夏雨、路上罹住輕塵、再入警戒狀態、旋至午后一時許再度發空襲警報、各防護團員奮鬥訓練、成績大見進步、至二時許始行解除空襲警報、

園部○○部隊長升調第七師團長

此次因日陸軍定期更動、升調第七師團長之○○部隊長園部和一郞中將、自去年三月抵任以來、一年四月、共間肅清我國治安之癌之東邊以下管內各地、功績偉大、今携升調之消息、訪問該中將、略談如次、未接正式命令、碍難談及、惟余堅固決意、終始一貫、爲皇國盡其微力、尙望更與一層的指導云云、

本報招待讀者第二次參觀賽馬大會

勝馬豫想須研討八項 —上—

時當長末秋初、天氣清爽、郊外風景幽雅、動人游興、非似夏則溽暑侵人、汗透衣襟、艱於動轉之際、由城內至北陵之道路、施數月之工程、費若干之國帑、概經柏油鋪設完整、平坦異常、往復汽車、絡繹不絕、北陵國營賽馬、應時勢之需要、定於八月六日起始、開催秋季第一次賽馬、正紳士淑女、戶外高尙娛樂之極好機會、本報趁此機會、得賽馬場當局之絕大援助、決定于秋季賽馬第一日之八月六日、招待本報讀者四百名、舉行第二次參觀賽馬大會、豫備專車來往小西邊門北陵賽馬場間、並另備午餐、藉酬讀者素日愛讀本報之雅意、至賽馬對於國家及人民之各種關係、勝買勝馬票搖彩票等各種認識、業於春季、賽馬時載諸報、茲不再贅、僅將賽馬常識、擇誌一二於次、茲按照對於馬事富有經驗者所談、關於勝馬預想、有八項研討、摘要記載於後、以資佐證、

一、血統—凡動物皆有遺傳性、而遺傳力之强、未有勝於馬者、其某馬之祖先常爲勝馬、則某馬亦必常爲勝馬、故勝馬預想、第一須先研究血統、惟我國馬政、創辦未久、以致舊馬之血統、多數未能証明、不能不引爲憾事、

二、體形—馬之優劣、可由体形鑑定、但必須由優勝馬之實際經驗、而定體形之優劣、况体形既不免互有差別、尤須全体顧到、而加以比較增減方不失策、

頭—直前爲上乘、長頭較短頭爲佳、頭蓋骨發達者良、顏面骨發達者不良、

頸—鶴頸爲最佳、短頸適於短距離、長頸適於長距離、

軀幹—前半身最爲重要、傑出超群之優勝馬、大抵前半身發達良好、

四肢—前肢主支持、後肢主推進、站立時而左右兩前肢、並立於一線者、其支持力最强、蓋全身重量之七成、均賴前肢支持也、後肢茲由後方視之、如腰角之間隔寬、下方漸窄、此乃內外臀肉發達不良之現象、推進力最弱、如腰角間隔、下方較上方寬者、即臀肉共髓肉膨脹、臀後呈現深溝、共推進力定强也、

家庭醫學

慢性胃加答兒的二種 及其病理症狀治療法

慢性胃加答兒是在腸胃病中最多的疾病、是從其原因、可分爲下記兩種。一爲原發生、是因暴飲暴食而起、

急性胃加答兒

反復經久、漸成慢性的、另一種爲續發性、是在肺癆等經過中最易俱發的。又發炎的局所、有在幽門部即胃與十二指腸交界上的、又有在胃壁全面的。例如胃潰瘍(胃癰)、必從前者即幽門部胃加答兒發生、胃癌則與後者即全胃加答兒俱發起來。又由症狀方面看來、有伴疼痛的、有不痛的。有起胸痞嘈雜、消化不良、泄瀉等症的、

甚至有吐血的

如斯症狀和病源的場所均爲複雜、所以治療法也有多端、從來並沒有適應此病的全般而有効的療法。症狀雖有多樣、然由病理方面論、莫不是因胃壁細胞的衰弱而起的。所以續發性的加答兒症、須先救治其病源、那不用說了。所以如能挽救種々慢性胃加答兒共通的病根—胃壁細胞的病變、那麼所有的胃加答兒症自可告愈。最近醫學界所推獎的所謂黑菲療法、是利用了藥用微生物黑菲、而對衰弱中的細胞賦與新鮮的活力、使其機能轉健的一種原因療法、而以『若素』爲最有効最合經濟的代表的黑菲療法藥。因爲本品是以純淨的黑菲和最有効的阿司貝兒基斯菌爲主劑、配以十數種活性酵素、碘基酸、維他命、荷爾蒙(刺戟素)等

貴重成分相協力

而對胃壁細胞賦與活力、使有健全的機能、是醫學所謂細胞原形質賦活作用的。『若素』並不像從來的化學藥祇能保護胃府、進而加强胃肌組織、使獲自動的力量、所以連用也不至有不好的副作用、却使全身漸趨健壯。

糖尿病新療法 內服功効勝過注射的

關於糖尿病的原因、曾經坎拿大大學班卿丐和拜司特兩氏、苦心研究結果、於一九二〇年始獲確定、據說斯病因膵臟蘭奎兒氏島內分泌障碍、於是有新穎治療法、是從動物臟器

提取

膵臟荷爾蒙即英蘇靈(INSULIN)爲之應用於治療的、邇來糖尿病的治療、專用英蘇靈針、以迄於今。次就斯病的病理、畧加說明、原來蘭奎兒氏島的內分泌液、以在組織內或血液內、隨生餘剩糖分、隨使之化爲肝糖素、貯藏於肝內爲其任務。但蘭氏島的機能一旦起障碍、便告分泌液的不足、因之体內餘剩糖分無由調節、結果發生糖尿症狀。可是最近有一個新的研究說是蘭氏島內的分泌、於其過剩的時候也和不足的時候一樣發生糖尿病症狀更可注意的是於其

分泌

過剩的時候、那英斯靈療法、不但無効、却而有增激症狀的危險。又對分泌不足的時候、英蘇靈、雖說有効然因効力不能持久(注射後不過爲三四小時)、故對慢性症、尤不易收効、是爲英蘇靈的第二個缺憾。

於是近來有活性黑菲菌內服療法、替代英蘇靈射、而爲一般人士所推今日有盛名風靡一世的『若素』是黑菲菌劑中的代表品。因爲『若素』並不是像英蘇靈般爲

單純

的動物荷爾蒙劑、却是含有極複雜成分的植物性生物劑。至其最重要作用、勿論是「細胞原形質賦活作用」。這個作用一言以蔽之、在挽救衰弱細胞恢復健全機能。所以無論分泌過與不足、均可使之恢復正常。糖尿病本是一種榮養障碍、倘間無不因榮養的偏倚或不足而起的、可是『若素』因含各種榮養素應有盡有、而且具有促進榮養機能的功効、所以對於所有的糖尿病、莫不具有卓効。

『若素』三百錠瓶(約一個月份)日金一元六角、一千錠瓶五元、發佈於世界三十個國的各埠藥房、至於總發行所在日本東京市芝公園、榮養與育兒之會(振替口座東京一七〇〇番)

只因鯨飲鯨食而起的 慢性胃加答兒竟告快癒

(奉天)　梁尙義

男子年在二十、生長最旺善食善飲、鄙人亦不外此例、時常濫食濫飲、於是身体漸次受傷、頗不舒服食後消化極爲惡劣、加之時作瀉痢之症、又食物殘渣隨口而出、身体愈趨衰弱矣(中略)嗣後食慾減退、日甚一日削瘦之狀令人難堪。日坐愁城、萬念俱灰。雖服用種々藥品、以期保養、無奈皆無効果之可言、正度悲觀生活之際、偶悉報上載有『若素』服用者之實驗報告、閱讀之下、乃知與我病症毫無差異、所以急就附近藥房購來二十五日分一大瓶、開始服用。

鄙人從前每於飯後、必須稍作運動、否則立起胸痞嘈雜等症、但服用『若素』以後、並無此弊、於是鄙人驚嘆『若素』効力之靈速依然努力繼續服用、結果瀉痢之症早告痊癒、面色變爲紅潤、食慾逐日增進頓感身体豐滿異常、即趨附近之火車站檢查体重、乃知增多四十斤左右。喜出望外、愉快非常。如此美滿効果、誠爲『若素』之厚賜、感謝之餘、銘諸五內。鄙人此次体驗而知『若素』之服用法既爲簡便而且與尋常胃腸藥完全不同、確能豫防諸多疾病、故仍在繼續服用中也。

奉贈！
頭等僉拏拾圓之商品券
「若素」一瓶附送一籤 籤々贈彩無一落空
今在各地藥房一齊發賣中 詳細請向就近藥房垂詢爲荷

新高 香蕉糖
新高糖果環球馳名 蕉蜜化糖香味佳絕

新高風船 橡皮糖
本橡皮糖。食後一粒。胃腸可保健康。醫藥可以無用。亦可以豫防蛀齒。

新高製菓大連工場

天熱與皮病

天熱雖非皮病之起因却能促皮病之傳佈熱能使毛孔擴張再如現在天氣熱而兼濕皮膚病菌繁殖尤易苟遇蒼蠅或其他媒介物帶此病菌附着於擴張之毛孔由毛孔侵入皮裏則皮病生矣防此傳佈端在搽用如意膏一見皮膚發癢或發炎立搽此膏藉以滅菌寧炎而免其傳染焉如意膏爲可靠之涼膚止痛速效療膚藥凡熱痱日炙足上起泡濕疹疥癬頭瘡面疹痱疹割破灼傷燙傷跌損等等均善治之各藥房皆有出售或逕向上海江西路四五一號韋廉士醫生藥局函購一切信件可由奉天和記洋行轉上海韋廉士醫生藥局

汗疱 脚趾濕癢 治療劑
疱膚靈

一滴即靈！
去濕 止癢 滅癬 療瘡
採辦汗疱藥時 效驗靈確的 疱膚靈 切勿忘記
包裝 一〇cc 二五cc 一〇〇cc 五〇〇cc
各埠大藥房均有出售
製造兼總發售處 株式會社 塩野義商店 大阪市東區道修町三丁目

大仙女香烟

清芬絕倫 吸者稱妙

神皋雜俎

福昭創業紀 (13)

(儒丐 著) 〃廖經世畫〃

第二回 如熊如羆欣得五虎將 以暇以整大破九部兵

到了何和理作了部長○前世的嫌怨○已然化除了○這何和理少年英俊○年只二十六歲○弓馬嫻熟○為一地雄長○太祖見其兵馬精壯○以禮招致○不止一再○後來太祖納哈達女為妃○棟鄂、哈達、滿洲○彼此互有婚姻關係○何和理以三十騎隨行衛送○因得與太祖會晤○俗語說○惟英雄始識英雄○若是俗人也識得出英雄○俗人也就都是英雄了○何和理自與太祖相見○意氣相投○與自己所見○沒什麼相左之處○這才決心歸附○把送親的事辦理完畢○回到棟鄂○安置一番○遂率親兵來投○太祖倍加優禮○並以長女妻之○誰知棟鄂部中○尚有他的先妻○這位夫人○幼好武事○能騎烈馬挽強弓○聽說何和理在外娶妻○不問青紅○率領人馬○大興問罪之師○非要和何和理決一死戰不可○這要鬧起來○成何事體○卒由太祖親到陣前○用好言安慰勸說○始知所娶者為太祖之女○只得罷兵○後來大家都

把這位夫人喚作額赫媽媽○就是醋娘子不知推讓的意思○由此何和理屢建大功○列為一等大臣○世襲勇勤公○緊接着又有雅爾古寨長扈拉瑚○亦率衆來附○扈拉瑚之子○扈爾漢○一般也是一位少年英雄○太祖一見○甚為賞歎○養為己子○賜姓覺羅○時年十三歲○親受太祖薰陶○謀勇兼全○戰功甚偉○後任一等大臣、額亦都、費英東、何和理、扈爾漢○加以見於第一回的安費揚古○謂之開國五元勳○亦即五虎大將也○同時又有揚古利、勞薩、諸猛將○太祖兄弟諸子姪○或親冒矢石○身被數十創○或效命疆場○至死不反顧○自開國至統一○上自勳臣將相○下逮偏裨走卒○祖孫、父子、兄弟○死王事○暴骨疆場者○不可盡述○後人不知其故○謂興亡在天○不亦謬乎○話說太祖自起兵以來○誅尼堪外蘭○討平鄰近諸部○安輯撫育○境土日擴○財富亦日見充裕○如境內所產東珠、人蔘、紫貂、黑狐、猞猁等珍異之物○不一而足○除了國內自用○餘者則設關市○與明朝互通有無○當時交易之所○定為撫順、清河、寬甸、靉陽、四處○以本國出產○吸收明朝金錢○明朝也正需要這些東西○自然利市三培○以故國勢日盛○錢糧足用○凡國民之中○有一技之長者○皆予獎勵○但是當時葉赫、烏拉、輝發、哈達諸部○地大兵強○不但不欲歸附○其中反有依賴明朝○故意與太祖構兵為難者○亦頗不少○葉赫尤為無禮○兄弟二人○稱為葉赫貝勒○長曰布齋○次曰納林布祿○這布齋為人○尚識好歹○惟有納林布祿○桀傲不遜○[illegible]至四海○他見太祖略土越廣○心不能平○因遣使二人○謂太祖曰○烏拉、哈達、葉赫、輝發、滿洲○言語相通○本為一國○豈有五主分估之理○今所有國土○爾多我少○宜將額勒敏○扎庫穆、二地○擇一與我○太祖曰○地非物比○豈能輕易與人○爾等皆執政之臣○不勸爾主發政施仁○反來無故索人土地何耶○二使語塞○歸報納林布祿○他不知進退○又約會哈達、輝發、各遣使人○來議邊事○太祖設宴款待○席間葉赫使者圖爾德起立請曰○我主有言○欲奉告○惟恐觸怒見責奈何○太祖曰○爾不過述爾主之言○所言善○吾聽之○如出惡言○吾亦遣人以惡言報之○責汝何為○圖爾德曰○我主云○欲分爾地○爾不與○欲令爾歸附○爾又不從○倘兩國交兵○我能入爾境○爾豈能蹈我地耶○

閑話甜瓜 (上) (馬午亭)

甜瓜俗名香瓜○產於氣候溫和○土質輕鬆之地○我國南部○奉天錦州安東各省○產量最富○吉林次之○就余經驗所得○計嘗試瓜種○約十餘類○形色不齊○味亦各異○茲將各類分別介紹讀者以供煙歇茶餘○消夏之資助○

一○黑漢腿‖形粗色○黑有如大漢腿部○因以得名○皮薄削之現綠色佳者甘甜適口○

二○花臉虎‖形粗而圓○色淺翠○有虎皮紋形之青花○故名皮肉極厚食之不脆○為瓜中之最劣者○晚近幾乎滅種矣○

三○頂皮紅‖色似綠而微有白意○皮厚○食時須厚削之○內現黃金色○良者有閃爍金星○俗謂之起沙○極甜且脆且乾且面○乃瓜中之少有水份者○

四○十楞香‖形長圓而有楞○數之恰為十數○故名○水氣極大○皮厚○瓤淡紅色○成熟時期○較別瓜為晚○故口頭雖劣○以時間關係○食者咸以『此瓜與罷更無瓜』之意視之○

五○一窩猴‖色淺綠○表面現斑點形之花紋○因每苗可於同時成熟數枚○又以形似猴之頭部○故名○皮薄而中脆甜適口○可稱瓜中之少有者○

六○金爬齒‖形細長可達尺許○通體淡黃○而具有條條之深黃花紋○故名○削皮後瓤成白色○甘脆適口○曩在瀋北執教○得於金爬齒產地○飽嘗滋味○至今瀋陽○小北邊門○每值瓜秋○仍有該類瓜市在焉○

尋夢草 (續) (陳藍)

我突然覺得像害過一場傷寒症○那樣悲哀而無力了○我低聲的說○『我是那隻小漁船上的孩子○夜夜○我立在船頭○等待一個夢來…我看見你…夜夜○你像是在尋着什麼?你到底在尋什麼呢?什麼寶貴的東西呢?』

她喃喃的○半閉着眼睛說○『…一株尋夢草哪○尋夢草○我在尋着一株尋夢草哪○尋夢草○長着秀美的細長的葉子○按照心靈的季節開花○開着耀目的○星一樣的花○這種草○是沒有一定的生長地帶的○有時○和諸葛菜一同生在山坡○有時○和魚兒一齊隱藏在水底○有時○混迹在別種雜草裏○有時高高的爬在樹上生根○什麼地方它也能生長○然而○卻不容易尋到它○只要一尋到它○就可以很幸福的尋着夢了○它一在你眼前開花的時候○夢便也在你眼前開花了○…聽說○很久很久以前○那時候○天上還只有日頭和月亮○沒有星星○…有一個女孩子○到處尋着這種草最後○她在月光下○在這個湖邊尋到了○她眼睛快樂得放光○在湖邊上○拉着女伴快樂的跳起草裙舞來○在狂歡的舞蹈當中○不小心○這株草就從她的指縫裏滑落出去○被一陣風吹去了○吹到天上去了○尋夢草便在天上生長了○在天上開了花○開了耀眼的金色花……○便是那一點點的星星○所以抬起你的小腦瓜○看看滿天星星便忍不住做夢的想頭……

『這以前○我天天在追尋着夢○然而○夢卻永遠不像一隻喂養熟了的黃鳥兒○一喚便飛到眼前來○…為了要尋找夢○我到這湖邊來找尋夢草來了……』

(未完)

望子的歸來 (三) (敬容)

這幾天邱老太太更堅信着望子的歸來○林姑也想望子該回來了○整整兩年還不夠麼怨一個小小的過錯麼○況且她自己的病也不容她再久待了○昨晚她作了一個歡樂的夢○夢見門前飛滿着花朵○一清早她就如邱老太太一般信着望子今天一定回來○不顧疲勞地收拾屋子○

離開窗戶○她理一理衣服○望一面大鏡去照自己憔悴的容顏○她無力地又退坐牀上○低垂着發熱的頭○一幅斑爛的春夜景色展現於她眼前了○有兩個並排的人影走在一條幽邃的林徑上○白的星光落滿了他們肩頭○她聽到輕輕如落葉的絮語○是望子的聲音在說『林姑○你明天眞不肯跟我走?』於是○她瞧見自己的影子在猶豫地搖着頭○

天上白雲也停住不流○遠遠人家屋頂的炊烟像在打着呵欠○她走乏了○兩足疼痛起來○只好步進一座林蔭裏歇息○

她有些自傷於漸增的衰弱○想到無依的殘年○她更切盼望子歸來○他會回來的○他不能就這樣拋下孤單的老母○這次回來他許更健壯了○也許作了什麼大事○回來迎接她○

這樣想着她不禁滿意而笑了○抬頭向林外望去○見一條如帶的溪流○正好有着滿滿一泓春水○兩岸滋生着茂長的蘆草○望子常在農事完畢後○來這兒釣一會魚○

她記起林姑正等她回去○忽然這老婆婆有了一個古怪的念頭○『望子回來林姑的病許就會好了』○她在心裡悄聲地喊○她覺得要笑起來○怎麼她一向總沒有想到呢?她像是有幾分明白林姑的病同她的憂鬱了○望子一定會回來○至少為着林姑他會趕回來的○

(未完)

暑期襍寫 (半耕)

溽暑的夏日○火傘高張的時候○人們的心理早浮上了一種不可遏止的熱意○汗腥腥的味道○足足會使人歡而多愁○

我們的學校當這個炎威的盛暑○照例也放了暑假○同仁們各歸自己的家鄉○享受天倫的快樂○那時多愁的我○一顆創傷了的心靈○早已橫上了無名悵惘!

一個人的生活居然又開始了○清冷冷的鎖日○消逝只在愁中○和病中○有說不出的苦痛○

一個紺色的早上○晨熹光微的時候○霞町頭上總會有一個人破嘶的聲音叫賣着○『哭西希牟○哭希牟』的聲調○究竟『哭希牟』是什麼東西○始終我是不知○

今天他叫賣的腔調○由我頰躊之中○突如漸遠漸小○一個縈盪的街頭○頓時由他減去了不少的聲色○於是也緘默了不少○

嗣後才知道他是被警察給逐走了○在另一個環境中○再操他那不一的討厭腔調○幾天來熱度太高了○昨天我索意的看看寒暑計○已竟九十二度○比隣的婦人還說○關內日華兩軍的陣地三百度呢○我們還兒豈不是的…○

是的○人心本來就是這樣○事情不遇頂極的以先○往往怨尤自己○所遭遇的是殘酷○而過及我當負○這樣豈不知同日的過程中○彼處勝過我處的熱呢…

今天是禮拜六○我們每逢七日裡的第六日○休假一天○究竟我不是守安息日○乃是預備主日的一切○

萬家燈火了○日落虞淵的傍晚○×××公園點綴得益發好看○柔順的柳條兒○肆意而撫媚的下垂○好似一個處女經過新婚後一樣的羞澀着○月兒漸高了○和着幾個星宿○晶晶閃閃的向着人間的大地○攏罩着整個的塵寰○那時楊柳池塘○晴空暗夜○…至少會添染它的佳景○

錯綜的樹影兒○斜貼貼的在草地上○水池子○裡的荷花○而而浮○一點不躑躅放出她固有的國色天香○滑風徐來○偏偏多事○撩亂了水的波紋○和樹的輕影○

最忠實的青蛙○每當這個初夜○總會鬧鬧的叫着○并且很起勁的叫着○好像為着人類的社會○祈禱着和平○

這些天然的美麗○再襯綴着綺麗的人工○更發使人們有所酣戀○和不可遏止的愛情!蜜甜甜的思程○被那瘋狂似的汽車○一聲兩聲BB○的叫響○牽回我鶩遠的思意○才知是在桑榆初夜○×××公園之中!

沒心沒緒的回來○躊着○鋪平的馬路○心中暗想為什麼這兒樣的清寂呢○除兩個清道夫以外○簡直是我一個人的境地了○

熱氣果然消失了不少的威力○清道夫很失望的神氣在工作○

(未完)

彭祖傳說研究 (十) (戒甫)

‖唐虞之世○即有其人‖千古高壽○無出其右‖

又明嘉靖臨安志○『彭祖壽八百○故號其山為八百山○』錢鏐兵屯八百里○即此地也○』此亦明謂錢鏐兵屯八百里○故有八百山之名○乃竟附會彭祖八百○而浙江通志遂謂『彭祖墓在臨安縣東南十里大滌山天柱峯下○』則彭祖冢墓至此而三○有此理乎?雖然○古人冢墓每多傅合○而於神仙之說○更覺其然○東晉葛洪○因緣造論○辭意新奇○而於彭祖各節○又怪誕而加甚焉○至今讀之○令我昏瞀○茲以次引其說於左○

(1)神仙傳彭祖傳摘錄—彭祖者○姓錢○諱鏗○帝顓頊之元孫也○殷末已七百六十七歲而不衰老○唯以養生治身為事○王聞之以為大夫○又采女者亦少得道○年二百七十歲○奉事掖庭○乃令問道於彭祖○再拜請延年益壽之法○彭祖曰○『欲舉形登天○上補仙官○當用金丹○此道至大○非王能為○其次當愛養精神○但養之得宜○常至百二十歲○小復曉道○可得二百四十歲○加之可至四百八十歲○盡其理者可以不死○但不成僊人耳○殷王傳彭祖之術○屢欲秘之○乃下令國中○有傳祖之道者誅之○又欲害祖以絕之○祖知之○乃去不知所之○其後七十餘年○聞人於流沙之國西見之○王不常行彭祖之術○得壽三百歲○氣力丁壯如五十時○得鄭女妖婬失道而殂○

(2)抱朴子對俗篇—彭祖言『天上多尊官大神○新仙者位卑○所奉事者非一○但更勞苦○故不足汲汲於登天○而止人間八百餘年也○』

(3)又釋滯篇—彭祖為大夫八百年○然後西適流沙○

(4)又極言篇—按彭祖經云○『其自帝嚳佐堯歷夏至殷為大夫○殷王遣綵女從受房中之術○行之有效○欲殺彭祖以絕其道○彭祖覺焉而逃去』○去時年七八百餘○非為死也○黃石公記云○『彭祖去後七十餘年○門人於流沙之西見之』○非死明矣○又彭祖之弟子青衣烏公黑穴公秀眉公白兎公子離婁公太足君高丘子不宜來七八人○皆歷數百歲○在殷各仙去○況彭祖何宜死哉?

(未完)

皋陶謨釋譯 (5) (鄭雲飛)

夏本紀述此作『蚤夜翊明』○翊即昱日字○正當作昱○亦早義○雲飛謹按○先生謂『時未明先起曰翊明』○固為得解○然以『夜未盡先起曰夙夜』○似覺未安○按河上公注老子『是為早服』云○早○先也○是夙夜即早夜○早夜即先夜○先夜猶言前夜也○與浚明正為對文○家○鄭注周禮春官家宗人云○謂大夫所食采邑○孔傳亦云○『卿大夫稱家也○』夙夜浚明有家者○言早(浚明)晚(夙夜)勤勉○則可以為卿大夫矣○

日嚴祗敬六德○亮采有邦○——史記○夏本紀作『日嚴振敬六德○亮采有國○』說文部云○嚴○教命急也○祗○敬也○爾雅釋詁云○祗敬為重文○禮記○月令『祗敬必飭』是也○六德者○九德中之六德也○『亮采』馬融訓『信事』○言日急敬行六德○信治政事○則可以為諸侯矣○

翕受敷施○九德咸事○俊乂在官○——爾雅釋詁云○翕○合也○敷○施也○詩『敷時繹思』傳云○猶徧也○施○禮記禮器○『施則行』疏云○用也○俊乂○馬融曰○『千人曰俊○百人為乂○』言合受三六德之人而徧用之○使九德之人皆任事○如此則俊乂之士並在官矣○

百僚師師——史記夏本紀作『百吏肅謹』○餘杭章先生曰○『師師○形容詞也○孔傳謂相師法○失之!漢書敘傳『高平師師○惟辟作威』○高平與魏相為一人○何師法之有?揚子法言君子亦云○『麟之儀儀○鳳之師師○』鳳之為鳥○更無師法可言!』雲飛謹案先生謂師師為形容詞○近之○史公訓師師為肅謹○正形容百吏也○

(未完)

名勝錄

夏季的太湖 (吳珊)

由於暑夏○悶熱的難受○生活的枯燥○我們特地去訪了一個幽靜涼爽夏的太湖○

汽車在高低的公路上顛簸着○湖田在蒸發着熱氣○大自然早披上了夏衣○沒上數十分鐘○汽車已駛到湖濱了○

而臨着大偉的太湖○波光翻着彩色○風帆點點○水鷗飛掠水面○遠山在遼闊的天際環抱着○我們坐在湖濱的岩石上○嗅着氣○荷香從近傍的池塘里透過來○濱湖的柳絲垂頭吻着湖水○蟬聲嘶哀鳴○夏在太湖已染着濃重的詩意了○風是有意無意地○從樹隙○湖面吹來○我們感到異樣的舒適○爽快○這兒實是避暑的淨土呀○可是時間在我們默默無言中消逝時○太陽隱匿了○夕照也消沉了○天空罩上了黑灰色紗網○渺茫的湖上只是隱隱約約的幾顆星閃耀着月從山間滾出來○潑洒着滿湖波滿山的銀光○夏夜的風比先時更大了○我微微地感到濃重的涼意○金妹催着歸去可是我不願○實在不願離開美妙的湖濱○我要在這湖濱多逗留片刻○我要在這湖畔看透灰色的世界○讓盡量地望着層層灰塵中的人間世○我想在這湖濱尋找○我埋葬了的童年我發現夏的太湖的更美而幽逸的姿態○我似乎忘了自己○我在人間○天國抑是雲幻?○

太湖○夏的太湖○六月的太湖○寄託着詩情的銀波的賽麗芒湖○實在太給人依戀了○當我們離開了湖濱○車轉過了惠門○我是沉浸在回憶里了○

春夜雜感 (觀國)

蕭齋寂寞一燈親○夢裏家山認不眞○最是無情春夜雨○擾人心緒到鷄晨○

塵土功名五十三○抽絲縛繭類春蠶○紅羊休說蟲沙刼○日向禪堂靜裏參○

出門灑淚上征鞍○捧檄長歌行路難○塞氷霜高百尺○淸明猶自怯春寒○

褫絕太眞定省違○誰言寸草報春暉○閨中夜夜金錢卜○異地行人歸不歸○

鹿潭詞話 (下) (達齋)

甘州(王午橋○常山人○詞筆清麗似吳夢窗○渡滹沱時相見○庚午復遇於南中○云自越絕返都門也○歌而送之○)記疏林霜墮薊門秋○高談四筵驚○擊珊瑚欲碎○長歌裂石○分取狂名○短夢依依同話○風雨客窗燈○一醉江湖老○人似春星○驀上長安舊路○悵春來王粲○還賦離亭○喚天涯綠徧○今夜子規聲○待攀取垂楊寄遠○怕楊花比客更飄零○凄涼調向琵琶裏○唱徹幽幷?

法曲獻僊音(天氣午秋○微涼生○夕懷周蓮伯)雲薄鋪涼○露輕睎月○簾挂碧天秋淺○倚鶴琴閒○照螢燈瘦○依依夢隨蕉扇○念極浦人歸後○西風片帆遠○恨疏嬾趁扁舟又孤遊興○頻冷落湖山○舊時鷗伴○清霧濕屏紗絮荒庭蟲韻淒婉○萬感烟鴻○寄相思棔葉怕剪○對空江殘角○一夜蓼花紅怨○

木蘭花慢(江行晚過北固山)泊秦淮雨霽○又燈火送歸船○正樹擁雲昏○星垂野闊○暝色浮天○蘆邊夜潮驟起○暈波心月影盪江圓○夢醒誰歌楚些○冷冷霜激哀絃○嬋娟不語對愁眠○往事恨難捐○看莽莽南徐○蒼蒼北固○如此山川○鉤連更無鐵鎖○任排空檣擄自回旋○寂寞魚龍睡穩○傷心付與秋烟○

由以上的遺幾首妙詞○我們便看出他是『詞人之詞』是直而綴○沉而姚○曼而不靡○是誰也追他不及的了○(完)

無線電

八月三日(星期二)
廣播放送節目 新京放送局

前六、三〇 國歌建國体操唱片
七、二〇 中等日本語講座(奉天)近藤喜助
七、四五 對學校建國体操
八、〇〇 口琴唱片
八、一〇 對家庭講話 民生部社會司社會科 王孚先 社會事業之性質
一一、五〇 舊劇唱片
一一、五九 時報
後〇、〇一 國樂唱片
一、〇〇 舊劇唱片
一、二〇 新聞
一、三五 鐵片大鼓(奉天) 九連環、羅浮仙 太湖船、黃河之漣 三堂會審 萬堂 外二名
四、三〇 新聞
六、〇〇 兒童時間(奉天) 奉天省立奉天師範學校 夏期地理講座(三)地理教授 盧書勳
六、二〇 兒童新聞
六、三〇 哈爾濱的時間 (哈爾濱)
六、五〇 初等日本語講座
七、一五 政府公報、
七、三〇 俄國語時間(哈爾濱)
七、四〇 語演
八、一〇 舊劇 連環套中 和戲劇俱樂部
九、二九、時報新聞、
九、五〇 新聞
一〇、〇〇 舊劇(哈爾濱) 托兆 李丕珍外九名
一〇、三〇 講演內務局監督處長張書翰
一一、〇〇 新聞與唱片
一一、三〇 時事解說
一二、〇〇新聞與唱片 唐 新 我

松〃陰〃館〃誌〃異 (續) (鶴齡)

(十三)楊伯成○為京兆尹○有人詣門○通曰○吳南鶴○容貌甚盛○乃云○聞君小娘子令淑○願事門下○伯成甚愕○南鶴竟入內○至女所○坐紙格子中○久之○與女兩○隨而出伯成知其魅○一日○有道士來○求紙筆○書作三字○古篆○令持南鶴所放前云○韋師喚汝○南鶴見書○匍匐而至○道士呵曰○野狐○敢作人行○遂變為狐○驅之行○至柳邊○冉冉升天○—廣異記○

(十四)元興中○一人行田○見一女○甚美○問之○云姓蘇○名瓊○遂要還○盡歡○從弟突入○以杖打女○即化成雌白鶴○飛去○—幽明錄○

(十五)李汾○居四明山中○秋夕○聞戶外有女子聲○視之○極色也○遂就寢○將曙告辭○汾乃潛取女青氈履藏衣笥中○女悲泣○求索○汾不允○號泣而去○視牀前○鮮血點點○出戶○視青氈履○一豬蹄殼耳○尋血至山前張氏溷中○見一牝豬○後足刓一殼—集異記○

(未完)

九星日鑑

八月三日 舊六月廿七日
火曜 壬戌 友引 平 室宿

▲一白之人、如不度量自己的資力與才能而進、輒有過失、甲辛壬吉▲二黑之人、往復文書及証文等、發生憂愁、大可注意之日、甲丙癸吉▲三碧之人遭遇困難、強行非理、將更窮阨矣、乙丙壬吉▲四綠之人、仰看烈日下螞蟻之行動、再看看自己、勉勵吧、乙丁壬吉▲五黃之人、如滾落之石塊、不至谷底不止也、丙壬癸吉▲六白之人、此日秩序整然、自然運氣可以伸展、吉日也、辛子癸吉▲七赤之人、不可彎不講理、自重誠實、進取輒佳、庚壬子吉▲八白之人、勿狂於勇氣、進取亦無咎也、丙丁癸吉▲九紫之人、超越分限之希望如不注意輒生裂痕、乙丙丁吉

象棋消遣 (78)

——希望讀者‧研究貢獻——
本市劉興漢投

第七十六局 煤山自盡

着法紅先披露於左

車三進四 士五退六 車三退一 士六進五 車二進五
士五退六 車三平五 士四進五 (去車) 車二退一
相五退七 車二平五 (去士) 將五平四 車五進一
將四進一 兵六進一 將四進一 (去兵) 車五平六
(紅勝)

公賣公告

鑛業權公賣公告並投標人注意書公告如左

康德四年七月二十九日 本溪稅捐局

投標號數	所在	名稱	數量	登錄號數	鑛種	住所	姓名
1	本溪縣七區石哈寨小楡樹溝	鑛業權	六〇畝	舊奉鑛 二一號	滑石	奉天市小南門裡	王鐵錚
2	本溪縣四區藍甸峪村	鑛業權	一單位	三九號	金	奉天青葉町四番地	篠原勁二
3	本溪縣三區袞馬嶺	鑛業權	四〇畝	舊奉鑛 二三號	石炭	奉天橋立町十六番地坂本商會內	林喜春
4	本溪縣三區季家堡	鑛業權	三〇畝	—	石炭	本溪縣東山堡	蕭俊三
5	本溪縣一區朴家堡	鑛業權	二〇〇畝	舊奉鑛 一七號	石炭	本溪縣二區朴家堡	吳殿卿

(公賣財產滯納人)

加入保證金 為買受要約價格之百分之五以上
契約保證金 為買受價格之百分之十以上
公賣之方法 投標
公賣之處所 本溪稅捐局
公賣日時 投標號數(1)(2)八月十二日 投標午後一時 開標午後二時
投標號數(3)(4)(5)八月十三日 投標午後一時 開標午後三時
價金繳納期限 八月十八日
公賣財產移交日時 價金繳納後
投標人注意書之閱覽處所 本溪稅捐局
公告之年月日 康德四年七月二十九日

滿文畫報『斯民』代派人募集

本社所發行之滿文畫報『斯民』(每月一日十五日發行二回)乃於滿洲國內擁有斯界最高權威者也、蓋除對於我滿洲國突飛猛進的政治經濟產業交通軍事教育等之實況、能以寫眞與記事詳確宣報之而外、並對於其他、如社會家庭婦女兒童科學衛生小說文藝娛樂常識漫畫等、亦莫不均有相當之揭載也
茲者鑑於愛讀者之激增、業經決擬由於全國各地募集『斯民代派人』以謀『斯民』之普及而期使命之完成也
但有應募辦理者、務須依照左列條件而從速申請之可也
申請要項 須於八月廿五日以前將『申請書』(格式不限)『履歷書』『最近免冠像片』及『二名以上的保證書』直接寄與滿洲國通信社事業局
備考 該項契約之內容於接到申請書等書類後即予郵寄之採取與否於詮衡後而決定之

康德四年八月一日
新京特別市北安路一一二號
滿洲國通信社 代表電話(2)二四一一番

兒童

小朋友們 想做現代新兒童嗎

——學日子——

小朋友們。大概你們都知道吧！你們是 國家未 來的改進者。全要憑着你們的努力了。小朋友們。你們的責任是多麼的偉大而且重要啊！

小朋友們。你們的責任既然是如此的大。那麼你們對於如何去努力。或許發生了疑問吧！好了！底下我來告訴你們。

(一)應當鍛鍊成强健的身體——『有健全的身體。才能有健全的事業』。小朋友們。你們懂得這兩句話嗎？這就是說要想做大的事業。必須先把身體鍛鍊到好的地步。小朋友們你們看一看各强國的兒童們。那一個不是『雄糾糾氣昂昂』的樣子呢？你們的身體雖然是很好。但是比起外國的兒童來。眞是相差太遠呢？以很軟弱的身體那裏能擔負未來的大責任呢？所以 你們努力的 第一件事。就是要鍛鍊你們的身體呀！

(二)要具備豐富的知識—身體鍛鍊好了。沒有豐富的知識也是不行的。小朋友們。你們現在正是 求豐富知 識的好時候。你們的記憶力是很强的。你們家裏的事情又有你們父母替你們去辦。加以思索一下。就是那很平常的蘋果落地他也要仔細的想一想。牠爲什麼要落地呢？因爲他這種努力的結果。所以他後來能够發明了很多的東西。如地心吸力啦。牛頓三定律啦……等。小朋友們。你們年齡雖小也是要有創造和發明的精神哪！

小朋友們。關于以上二點。你們如果能够一一做到。那就是一個很好的現代新兒童啊！

金和歌

西洋童話 (張菊齡)

某處一個很貧寒的修鞋匠。一天從朝到晚。有趣味的一面歌着。一面工作着。這個修鞋匠雖然貧乏。心裡一絲不平也沒有。每天這樣過着快樂平和的生活。

這個修鞋匠的隣家。時常只僅把儲金的事考慮着。晚上也不能十分睡着。一個叫做放高利的人。他雖然想睡金錢的事懸心着。實在不能睡着。到天明時只睡着一點兒。然那時修鞋匠已經精神振刷。一面工作着了。

放重利的人。或日把修鞋匠叫到自己家來『你是無論何時也愉快的樣子。原來一年中底挣項有多少呢如此問着。修鞋匠笑着一面。

『我所謂一年賺多少等的事情不計想的我一天天的度活不知不覺把一年混過。唯有那一天之中。食物若不困難我想那是適宜的了。』

『啊！不錯的！那麼原來在那一天之中能挣多少啊？』

『多底時 候也有。少底時候也有或沒有事做。遊玩時也有根本人沒有事做。就要把惡事思想或者是害身之泉源。從前某時。和尚先生這樣教給我啦』

放重利的人。覺得修鞋匠淡泊底性質很可喜歡的了。

『雖然失禮。把這個奉給您』這樣說着一面將一束紙幣拿出『雖然實在的少。只有這五百圓錢。請貴重的保管放起。有須要的時候。請使用』如此說了。修鞋匠是有生以來。初次所謂五百圓之巨金入手所以喜歡得如得了挣全世界的錢。而微笑着。並道謝不已的回向家。似虎之愛子的重要而收藏起來了。

然自有了 此事以來。修鞋匠。一向一點也不唱歌了。重要的金錢不是被盜的嗎如此每日每夜。因爲懸心。已經沒了唱歌的精神。貧乏的時候。何樣苦勞也沒有高枕而穩臥。然自有了錢。那不是要被盜去的嗎。勞思再沒有的苦勞。所以每天事 也不着手。遊玩也不能。夜裏晝間拼命的唯只有金錢的看守了。雖然使着鼠將聲音嚮着。也許不是 小偷疑惑着 吃驚着。

修鞋匠這樣將金的事情懸心是夜 睡不着。飯也不十分進入咽喉 故日增一日 的面色青白。完 沒精神衰弱下去了。

『啊！苦惱！有錢實在是苦惱的呀』！修 鞋匠如 此思想了。那最近到了再也忍耐不了所以。在某日竟跑向放重利的家『喂！將金還了所以將歌還給我！』如此高喊了。

七。二十三。于東京

我之家鄉

(西安樹恩村立三樹屯兩級小學校高一年生董寶昌)

遼河之南烏龍之北。有山巍然。山左右土地平曠。屋舍儼然。阡陌交通。雞犬相聞。河流涓涓。水清沙白。居民百餘家。相與度其熙熙攘攘世外桃源之生活者。是即我之家鄉也。我家負山環水。風景極佳。春賞滿山谷之杏花。淺深紅相間。不啻天半雲霞。夏則趁暑假之閒。約三五同學。赤足負竿釣於小溪之畔。水淨沙明。游魚可數。時或天氣酷熱。則相與解衣泳游於淺瀨之中。臨風高歌。忽然不自知其樂也。若夫紅日西下。明月東升。清風吹來。笛聲悠揚。蟬韻高張。蛙鼓四起。又徘徊不忍遽歸矣。迨夫黃雲滿地。農夫忙收穫禾稼。雖小女子亦全體動員。運於田者。登於場者。勤苦勞作之精神可見一斑矣。時或嚴霜降。紅葉滿山。如火如荼。不異春日再來臨也。及至雪覆大地之冬季。農夫野老。負手徵步。嘴邊時時露出微笑。似自慶其一年勞苦而成功者。時或就雞角曝陽取暖。觀童子踢毽或相撲以爲樂。故我家鄉四時之景無不可樂而人民相與安居樂業以度其桃源之幸福。是即我鄉之情形也。

歡迎兒童寫眞

奉天太陽煙草公司于錫三之令郎『愛生』於九閱月所攝

笑話

子。『爸爸。昨夜夢中我覺得我已經結婚了』

父。『是不是感到家庭的負担太重了。就驚醒了的？』

×

父。『小鬼。爸賭牌你怎樣又告訴媽？』

子。『咦！你從前不是對我說過。叫我永遠不許說謊話嗎？』

×

太太。(對新僕說)以後無論何事皆須先問我才對。

新僕。『太太。現在後院有一只猫正在偷吃一只鴨。要不要去趕？』

我的暑假工作表

光陰如飛箭一般的過去。一忽兒又是暑假了。在暑期中。應該把這極長遠的時期好好地利用一下。因此我便預先規定了一張暑假工作課程表。以便暑假中實行。現在。我把它寫在下面

上午五時半。起身。盥洗。六時。呼吸。練太極拳 六時半。寫大小楷各一張。七時半。早餐。幫助家庭做些工作。九時。溫習功課。十時半。看新聞報及各種雜誌小說等。十一時四十五分。休息。十二時。午餐。下午一時。補習國文英文。二時半。假期作業。三時半。練太極拳。六時。晚餐。七時。料理雜務。八時半。作日記。九時。睡覺。

我以爲照了上面的表去實行。有好多益處。第一。我們在學校裡讀過的功課。這時拿出來溫習。可使我們的學業不致荒廢。並且漸漸有進步。第二。就是利用這個時候來看報。看兒童世界等。可以增加新的知識。和作文的思想技能。第三。我們可以在這個時間內。幫助家庭做些工作。來訓練我們的手和脚。實行老師們常說的『手和腦並用』那句話。

末了。我希望各位小朋友們都能切實的去利用暑假。進修你們的學問。不致把寶貴的時間浪費掉才好！

徵答問題 (樹葉)

小朋友們。近來拚此七巧板。很有興趣吧。茲又將此七巧板預拚爲樹葉形狀。聰明的朋友們。你們試試看 樹葉拚形如下。

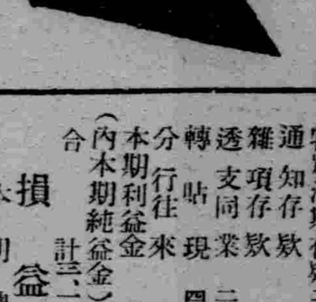

於大下星期二揭曉。用抽籤辦法。有三名給獎。但須注意。解答用信封裝入並在封皮上標明(徵答)二字。否則不取。

六月的農村

—曉風—

赭色的太陽放出了如鬚的微笑。綠油油地農作物和野草的葉子上。負着顆顆明晶的露珠。

燕子起伏在村傍小河平靜的水面上。人、牲、鷄、犬……等不同的聲音。湊成了一個極樂極自然的世界。

高粮的葉子。灰了而衰謝的唾下。乾白的地皮。裂成了似蛛網的痕縫。

村口的樹陰下坐着一二個光轉袒襟的人們。狗吐着五寸長舌頭臥喘着。

『媽！我熱。我要吃西瓜……』她偎在媽懷。爬樹桿的『吉了』。永遠和—熱—爾鋒着。牧兒的歌聲里。夾着么麼的招呼聲。縷縷地塵煙冲上幽空。

黝黯地院落隱躲着她們。

『大嫂。大哥怪累的。妳休想……』她笑着跑了。

『好。乖乖我今天一定不能饒恕妳的……。』

—滌水—

解答 (七月廿日)

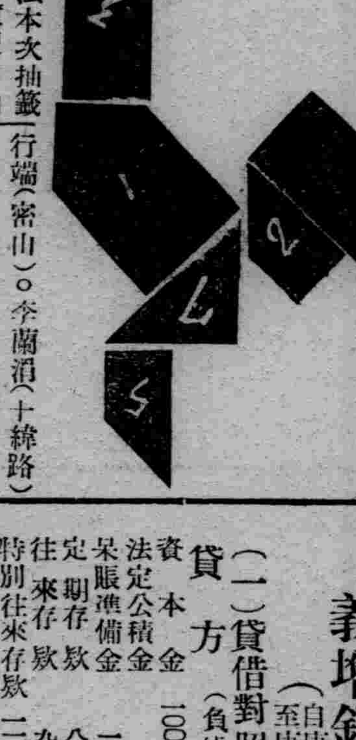

倒立人形如此拚法本次抽籤終了中獎人趙錫甲(磐石)。曲行端(密山)。李蘭滔(十緯路)。餘錄名人唐兆黌。宋廣林。趙則齊。孫維民。陳寶林。張玉簡。夏工大。王賡臣。胡庸德安立發。孫慶海。張慶勛。吳永泉。張禎宗。趙興衡。李十春。黎明。王宗石。張殿閣陳友餘。趙光烈。張崇仁。張文啓。孫寶福。宋至才。宋瑜劉貴卿。那榮逵。王煥祺。秋雁。佘双人。丁佩弦。滕鳳岡襲春芳。何連芳。王世坤。黃家興。談東嶺。金鐵秀。趙錫璸。祁啓仁。曹斷。關作麟。趙定銘。張知常。楊文惠。王洪志。任秉衡。呂清禔。才貴文。佘魁漢。趙連璞。許守國。蕭克儉。張雲子。

奉天商業銀行第貳拾陸期決算報告

貸借對照表 (自康德四年一月一日至康德四年六月三十日) 康德四年六月三十日現在

負債之部

資本金	一、〇〇〇、〇〇〇.〇〇
法定公積金	三、九五〇.〇〇
呆賬準備金	六四、〇三五.六一
未付股息	一、二六六.三二
未付紅利	二、五三五.四七
定期存款	九〇九、二六六.七八
活期存款	九三、六三一.二五
特別活期存款	二五五、〇一二.七〇
通知存款	一、六〇〇.〇〇
雜項存款	二三、四三〇.八五
透支同業	二六四、九九九.二七
轉 貼現	四九一、二三〇.〇〇
分行往來	一三、八一七.五七
本期利益金	二三、一一六.四一
(內本期純益金	二〇、〇二五.九八)
合計	三、一六七、九〇一.一三

資產之部

定期放款	一一七、〇二一.六〇
定期抵押放款	一、三三九、四四七.九三
活存透支	三〇、〇〇〇.九一
活存抵押透支	二九七、六二一.三四
催收款項	一七八、六三二.八〇
往來欠款	五〇、八五九.三七
存放同業	一八、八六三.六八
附屬營業資本	二〇、〇〇〇.〇〇
暫記欠款	一四八.四〇
有價證券	一三、九〇八.〇〇
營業用房地產	三三六、五二四.六〇
營業用器具	六、八四二.〇八
置買房地	四六四、三九三.二八
沒收押品	一九五、七八三.八六
現金	一八、八七五.二六
合計	三、一六七、九〇一.一三

損益計算

本期總益金	一二三、六四八.四五
本期總損金	一〇三、六二二.四七
相抵本期純益金	二〇、〇二五.九八
前期滾存金	三、〇九〇.四三
合計本期利益金	二三、一一六.四一

利益金分配

法定公積金	二、一〇〇.〇〇
滾存金	二一、〇一六.四一

第二十六期決算報告如右

康德四年七月三十日

奉天商業銀行股份有限公司啓

福興銀行第二期決算公告

貸借對照表 (自康德四年一月一日至康德四年六月卅日) (康德四年六月三十日現在)

貸方(負債之部)

資本金	一〇〇、〇〇〇.〇〇
法定公積金	五〇〇.〇〇
呆賬準備金	八〇〇.〇〇
器具提存金	五〇〇.〇〇
定期存款	八、二三五.〇〇
往來存款	一八、七七八.七五
特別往來存款	一三、八三一.七五
雜項存款	一、八七九.九六
外埠同業存款	二、二七七.六七
暫時存款	七四〇.六五
應付未付利息	一四三.六七
本期利益金	七、六五一.八三
合計	一五五、四一九.二七

借方(資產之部)

未收資本	五〇、〇〇〇.〇〇
定期放款	一九、五八〇.〇〇
往來透支	五八、二九〇.九九
存放同業	四、〇〇〇.〇〇
暫記欠款	二八九.三六
營業用器具	六三三.七八
現款	一三、六三五.一四
合計	一五五、四一九.二七

損益計算

本期總益金	一〇、一三七.二五
本期總損金	三、八八八.九五
相抵本期純益金	六、二四八.三〇
前期滾存金	一、四〇三.五三
合計本期利益金	七、六五一.八三

利益金分配

法定公積金	七〇〇.〇〇
呆賬準備金	四〇〇.〇〇
董監事賞與金及交際費	七〇〇.〇〇
股東紅利金	二、〇〇〇.〇〇
滾存金	三、八五一.八二

康德四年七月二十六日

本溪縣東大街

福興銀行股份有限公司啓

義增銀行第二期決算公告

(一)貸借對照表 (自康德四年一月一日至康德四年六月三十日) (康德四年六月三十日現在)

貸方(負債之部)

資本金	一〇〇、〇〇〇.〇〇
法定公積金	四〇〇.〇〇
呆賬準備金	一、三一〇.〇〇
定期存款	八、一五〇.〇〇
往來存款	九、〇四六.九三
特別往來存款	二一、一三五.一〇
存款票據	二、五四〇.〇〇
透支同業	四、〇〇〇.〇〇
外埠同業存款	一、三三九.九八
應付未付利息	二七二.九一
本期利益金	七、四一六.三八
(內本期純益金	六、三〇〇.一三)
合計	一四五、四三一.四〇

借方(資產之部)

未收資本	五〇、〇〇〇.〇〇
定期放款	一三、八六〇.〇〇
往來透支	四一、六三七.九〇
當物放款	三三、一四七.八〇
營業用器具	六二一.三〇
現款	七、一七四.四〇
合計	一四五、四三一.四〇

(二)損益計算

本期總益金	一〇、一二一.八〇
本期總損金	三、八二一.六七
相抵本期純益金	六、三〇〇.一三
前期滾存金	一、一六六.二五
合計本期利益金	七、四一六.三八

(三)利益金分配

法定公積金	六三〇.〇〇
呆賬準備金	三二〇.〇〇
董事賞與金及交際費	六〇〇.〇〇
股東紅利金(週年八厘)	二、〇〇〇.〇〇
下期滾存金	三、八六六.三八

康德四年七月二十六日

本溪縣東大街路南

義增銀行股份有限公司啓

財政部指定金奉天產買入人啓事

啓者茲於六月十日奉財政部指令第九〇〇七號指定本店爲奉天市產金買入人關於砂金、生金、塊金、依法一律收買價值公道分量準確希望如有上項產金前來售賣本店無任歡迎

奉天產金買入人

城內中街路北

門牌三一 萃華金店總號

門牌三六 萃華金店西號

門牌二四 華興厚金店

同啓

恭頌第十二旅十六團團長榮公海喬與齊齊哈爾駐慶城憲兵分遣隊少士聶公經奎二公之德政

恭頌第十二旅十六團團長榮公海喬與齊齊哈爾駐慶城憲兵分遣隊少士聶公經奎二公之德政第三軍管區第十二旅十六團長榮公海喬自移防慶城一月有餘管下士兵規紀律異常嚴整士兵出外辦公公事辦完立即回營守勤於市街商號公買公賣均表和藹並無惡劣之習氣關於治安方面營公分配防務極爲嚴密公每日必嚴令各責任者至於各步哨巡查有時又親爲視查深恐宵小隱藏各處近來我慶邑路不拾遺夜不閉戶商民高枕無憂矣實榮公治軍有法教導有方也又隨實團憲兵分遣隊移駐慶城關於通匪者及四鄉盜匪力事搜捕及違犯軍法者晝夜搜查不遺餘力偶有不良份子立即法辦商民遇有含冤被屈者立即取保釋放小號福興泉前受不良份子挾嫌至陷法網後經榮公海喬聶公經奎撤底調查小號並無絲毫違法情事准小號取具商保立即釋放並無勒索刁難情事之處小號感恩戴德無以爲報特刊報端敬頌榮聶二公之德政

敝小號濱江省慶城縣 福興泉全體敬頌

第五軍管區東邊道派遣王部隊隊長王世禎之德政

東邊道輯安縣夙稱匪區四民連年遭刼流離失所不堪言狀而六區荒岔溝被匪禍尤甚自王部隊第二連駐防於此不但對於匪賊盡力勦除而對於百姓實心愛護秋毫不犯故六區境界自春以來不聞匪事而四民樂業萬困皆蘇致於婦人孺子亦無不稱快由此王道實現於東邊而樂土建設於輯安矣此皆王部隊賜之也吾荒岔溝商民感此厚恩無以爲報故登報頌德以鳴微忱

輯安縣第六區 荒岔溝商民等謹啓

恭頌五軍討伐隊新王部隊長王世禎高崗副官及日滿官佐士兵之德政

查我輯安地處邊陲山深林密且與桓臨縣界毗連大股共匪時來竄擾小股土匪燒殺綁掠案出不斷民不聊生迄無寧日幸經軍政當局關心民瘼遂派第五軍區新王部隊長統率所屬到我輯安五六兩區擇要駐防自來至今未滿三月王部隊長督率所屬不分晝夜入山搜剿與匪接仗已有多次斬獲匪人三十餘名所有大股匪團聞風遠颺小股土匪行將肅淸地方治安已臻穩固士農工商樂業安居不但此也即王部隊長高崗副官劉連長以及日滿官佐士兵等對民和藹潔己奉公軍風紀律莫不嚴肅並無一人私竄民宅者對於購買給養糧柴價車均行秉公給價於地方人民實是秋毫不犯可謂佛軍模範隊矣商民等出此水火登彼衽席普被德恩銘心難忘正物酹勞堅却不受撫躬自問感覺不安無可爲報特載報端以頌德政而表謝忱者也

輯安縣第五區商民代表者警察署長 修輔臣

台上村長 楊慶雲

副村長 王宗理

學校首席教員 郭文明

秋農醫院

電話 二•三一〇一 二•三一九〇

(地址奉天市南市場十一緯路)

診治各科病症住院方便解除各種毒品中毒

分病舍奉天市南市場東緯路

因本院病室不足應用新建分病舍一所庭院寬闊六畝植樹木花草空氣新鮮適於養病收費低廉

院長 苗秀新 滿洲醫大畢業

房報

電話二•三一九〇

獨身者小家庭 適用

澡塘、自來水、暖氣、食堂、床、棹椅、夫役、齊備、庭院寬闊、屋內清靜、在奉天南市場商埠大舞台東隣

奉天八王寺啤酒汽水醬油股份有限公司臨時股東會公告

敬啓者前於康德四年七月十五日開催股東臨時會議討論公司解散並選定清算人等件因出席股東未足法定人數當經依據公司法第一八六條假議決通過在案茲訂於八月十四日午后二時在本公司會議室復開股東臨時會議再行依法檢討上記一案除分函通知外相應登報公告屆時與會如不能親自出席請派代表爲荷此致股東公鑒

康德四年七月三十日

戒烟 天然清補丸

(一)君願不受絲毫痛苦見烟自厭乎(二)君願吸烟隨時可拋棄而不上癮乎(三)君願精神爽快飲食加增大便暢利面無烟容乎請服此藥本爲清補品而兼有解除鴉片癮癖之特効近經內部化驗證明無毒性質和平每日服

內務部衛生試驗所化驗立案

藥二次服後可照舊吸煙作事不塞燥不吐瀉初上小癮三盒七日斷淨大癮六盒半月斷淨煙積順大便黑色小便黃色潤下不知不覺而疾已除如藥無效原盒退欵定價每盒一元半打五元五角一打十元請直接來購每次雖加郵費四角每打價錢省去二元

總批發天津黃緯路東首閻氏製藥所

代理 商標登記 發明 意匠 商業登記 公司登記

前實業部商標局囑託 勳六位景雲章 辦理士 中根齋

事務所新京東五條通三番地(取引所南對門) 電話三一五七七二番

奉天辦公處 商埠地四經路二五寶隆洋行 小西關大什字街西三益洋行 電話城內二一九四 中央二一七〇

政府專賣特許品 招募各縣分店長

一、本社爲擴充營業起見今特擬於全滿洲國內每縣各招設分店一處(即獨家經營)

二、營業科目、專賣特許化學紙製品及最新發明文房具品各種

三、待遇、每月除提成外、另有津貼開辦費貳拾圓支給有志担任者望速須先指定某縣附郵票四分詳細章程即寄特此週知

滿洲國總發賣元 教育事業合資會社

本社 新京市永長路福祿街壹號

支店 奉天 濱江 吉林 錦州 安東

奉天電報學校招生

額數 本科(初中程度)預科(高小程度)各一級六十名

報名 由國曆七月十六日起八月十日止

考試 陽曆八月十四日(有畢業證件免試)

待遇 卒業介紹滿洲國內各鐵路局車站充任電報員之職

另有詳細簡章索閱附郵票四分即寄 校址奉天大南門裡

奉天商務印書館發售『特價書』

◆展期一月 八月底止◆

辭源 丁種 訂正 普及本

◆減低定價 再售特價◆

正編二冊 定價五元 ▲特價三元五角

續編一冊 定價三元五角 ▲特價二元四角五分

正續合購 定價七元五角 ▲特價五元二角五分

外埠函購郵費另加六角 双費地點加倍

另有樣張函索即寄

協會六週年 于省長祝詞

【三江】滿洲帝國協和會、本月廿五日、逢第六週年紀念日、本市省縣本部、一週之前即籌備慶祝事宜、一切均臻完善、於是日十時、假春明電影園、依式開催、日滿官商民衆參禮者約有二百餘人、主要來賓、多有祝詞、古田事務長、一一致詞、同時擧行模範員之表彰式、晚間在松江舞台、開催講演會、與餘興、大會至夜深閉會、茲將三江省長于琛澂上將之祝詞誌下、

猗歟貴會、意美法良、贊護聖世、俾躋陶唐、居諸迅速、六易星霜、羣策羣力、功績昭彰、下宣德惠、溥及遐荒、上達民隱、用貢參詳、協和五族、整肅紀綱、士庶咸熙、樂土翺翔、皇基益固、國運彌昌、溯厥所自、實賚棟梁、白山蒼蒼、黑水洋洋、蕪詞敬祝、山高水長

司機者路定施行

【安東】安東省公署爲注重司機人才、每隔一月擧行司機者檢定一次、八月又屆檢定之期、當決定於八月十五日、擧行檢定刻已通告省下各縣布告週知云、

協和會時局講演

【遼中】本邑協和會主事太田彪、奉天省本部派遣楊耀宗、張傳平鵜飼藤一郎蒞邑、協同講演華北時局之大勢及趨勢、並我東亞民族應有傾向之必要、遂請准縣長關海峰、參事官板野博美、及各指導官、領事館森行館長以下邑內滿日各機關均于七月二十八日午前十時齊集縣署前講演時局大勢場所、全邑各區署長、各協和支部長、各村長、亦均于所示時刻一齊到着、由太田彪事務長報告開會宗旨及宣言、向滿日國旗行最敬禮畢、省本部派遣員楊耀宗、前陸軍少將、講演時局之大勢、次張傳平講演我東亞民族應有之傾向、關本部長朗讀決議文、高呼滿日兩帝國萬歲、仍向日滿國旗行最敬禮、閉會、宣言太田事務所長報告閉會云

車站愛護村連絡

【海城】南滿鐵路、海城驛長魚島好次、於一日、特通飭管區內各鐵路愛護村、爲關於注意報告事項、茲詳誌此下、(一)各村長、飭使自村之壯丁、對於自己担任區域內、嚴重警備、如有胡匪情勢、或認爲有其他異狀時、迅即報告愛護區長(驛長)、(二)鐵道線路兩側五〇〇米以內、即高作物、高粱栽培限制界限之地域、勿使警備員進入爲要、實施前記事項、爲取愛護村與車站連絡、故必須報告之、

告市民共守靜態

【四平街】現經本驛道東商會、宣傳全市人民、安居靜守勿爲流言所惑、並散佈傳單、茲將傳單事項列後、爲通知事、茲因華北事變以來市面非常安靜、以友邦精强之皇軍、確能保持東亞之和平、日滿既處於不可分離之關係、仍抱始終不渝、共存共榮之目的、在此時期、凡我商界、萬不可聽信流言、造謠惑衆、且不可乘機謀利、紊亂金融、高抬物價、最是影響人心、對於友邦信賴到底、以便安居樂業切切此傳云、

夫請官搜捕拐犯

【大連】市內東鄉町九六番地裁縫業陳茂福年四十四歲、山東省莒縣籍、幼年家貧、双親早故、隻身來連、習學裁縫藝、勤儉自持、貯金八百圓、開設裁縫店、生意頗興隆、三年前有媒妁爲之介紹、以彩禮金二百圓、娶得孀婦戰氏爲室、一年後舉一子、夫妻不甚恩愛、奈戰氏年僅及笈、血氣未定、並被惡徒所誘、不安於室、遂與遊民程新民者發生姦情、海誓山盟、私訂白髮之約、但在初嫁陳時、曾有約在先、即男女兩造、如中途提倡離異者、須出金五百圓、以抵損失、因故戰氏雖有離陳從程之念、却不能公然提出離婚聲明、進退兩難中、後由情夫程出計、令戰氏於二十六日夜、束裝攜子潛逃、先時由程租定情巢於市外石道街、二人同棲、未幾二十九日晨、被本夫陳探知、及質之戰氏、不吐眞情、一方本夫陳、以此子爲自身骨血、情願失妻不失子、是故訴之官署至共宅搜捕時、情夫匿藏他處、惟戰氏獨居、且子亦失蹤跡、控程以誘妻拐子之罪、並派人監視戰氏、勿被脫逃云、

水警署行落成式

【安東】安東江岸新築之水上警察署、興工數月、刻已完全落成、乃於廿八日午前十一時、在該廳舍擧行盛大落成式、計到參加者有日滿官民約二百餘名、按照預定儀式、擧行隆重之盛典、儀式終了即繼續擧行祝賀宴並召滿日花妓助興一時盃觥言歡、頗極盛況云、

省調三日系警官

【三江】三江省公署、隨中央行政之革新、與本省實施肅正治安之等等新猷、省之內部與十四屬縣日滿官吏、大事異動、茲又將勃利縣警務局町田指導官、調轉吉林省舒蘭縣同局勤務、辛指導官、調轉奉天省撫順縣公署服務、又山邊指導官、調轉奉天省復縣警務局指導官、該氏之遺缺、已請由中央民生部警務司物色賢能、約月底即可抵任云、

重推選防護團長

【三江】滿洲防空協會、爲普及本省防空重責、前於五月與本省支部、及地方當局與友我工商團體、數度會商、組織佳木斯防護團、同時推舉名高望重、與精於學識之在鄉軍人分會會長原子中佐、爲正團長、三江省公署藤井督察官、爲副團長、並各段分團長等、茲者原子團長、以事務繁重、難以分身、而藤井副團長、已調轉外省、因是重行推選佳木斯警察廳廳長景有昌爲正團長、同廳警務科長植田安次郎、與日本領事館警察署長市川正雄氏爲副團長、並於廿五日、正式任事云、

詐財犯者落網

【阜新】近有陳寶山、籍貫不詳、素無正業、專以欺詐爲生活、茲在本縣二區羊圈子、詐趙海十五元、單子奇五元、王府街劉兆廷三元、業經紅帽子警察署長趙叙五、偵知抓獲送縣懲辦云、

幼婦竟潛逃

【大民屯】後街住戶、張姓幼婦關氏、年十七歲、誌兜裔、突於月之二十八日夜間、席捲衣物、私行潛逃、該婦素日、並無不正行爲、惟對面屋住有郭恩榮者、年四十七歲、亦於此夜、外出無踪、郭某頗涉嫌疑、現在業呈警所査獲、該婦是否被此人姦拐、容訪再誌、

交通社汽車發火

【大連】交通會社所屬之二七五號大型共同自動車、運轉手富田俊夫、車掌田中良雄、二十八日午前七時頃、由同會社車庫出發時、忽由油罐內發火、勢極猛烈、未幾延及車體火燄上騰、及消防隊及同會社消防班奔至現場時、車體盡燃僅餘前部機械、幸車內無乘客運轉手車掌、急速逃出、無生命之危、損失二千圓、原因係由火柴引及揮發油所致云、

防護團行閱團式

【三江】滿洲防空協會佳木斯防護團、於五月成立、茲於廿五日、又改選正副團長、日前五天、擧行防空演習、該團服務狀況、頗比嘉尙、頃聞東北防衛司令官松井閣下、以負有守土保民之重任、對於該團之編組、甚爲關心、當定於廿八日、在民衆運動場、檢閱該團、以資鼓舞士氣、是日團長團員、須齊整出席、所擬儀式一、新防護團幹部着任、團長景有昌、副團長植村安次郎、後市川正雄、二、閱團式、新舊團長挨拶、三、防衛司令官訓示、四、團長宣誓、五、閉團、如逢雨期、順延擧行云、

定防空警報信號

【三江】滿洲防空協會三江省支部、數日來擧行防空演習日滿官民、協力實施、所收成績甚佳、茲又規定空襲之警報信號、(甲)空襲與解除之警報一、汽笛每隔數秒鐘、斷續吹鳴十次、電燈明滅、約隔三秒鐘瞬間明暗、燃放花炮等信號二、空襲警報解除、汽笛一分鐘間、連續吹鳴、(乙)防護警報、一、火災警報、平常火災時警報、(除放汽笛)且於市內要點、對於市民以電話擴聲機及口頭傳知其場所與狀況、二、反斯警報、於報害局地、亂鳴大鼓、鐵筒空罐等信號、以上信號、平時概不准使用云、

奉令處理賦課稅

【營口】縣公署奉奉天稅務監督署令關於已經稅契之契據而無賦課者、不分建國前後、如有村長地鄰證明而由權利所有人申請納稅均准登載土地台賬等因、奉此、縣署即遵照處理、凡該申請人於申請一星期後須親自將所有大照與糧票等至財務局呈驗、俾便處理、對於產權上既保確定、而課稅負担上、亦屬權衡所有、並佈告全縣人民一體週知云、

市設交通鐘表塔

【大連】關東州交通協會、爲喚起市內各交通機關及一般步行市民、注重交通道德、並時間正確之觀念起見、定在各支部管內、選定交通繁雜之要衝、豎立鐘表塔、塔上端高懸電鐘、夜依電光照映之、晝夜可見、塔之中部、大書交通標語、引起交通界之注目、刻下大連市內決設四塔、即山縣通紀伊町交叉點、電汽遊園下、沙河口大正通、埠頭正門前、工費二千圓、來月中旬、各管內一律完成云、

縣公署招考書記

【輯安】本邑縣政當局、爲謀甄拔人材俾利公務起見、擬於八月一日上午招考僱員、凡有志投考者、須先至總務科庶務股報名、以便屆時應試、茲探其考試、項目列左、

一、資格曾在初級中學畢業及有同等學力者
一、年齡年凡在十八歲以上二十八歲以下身無宿疾並無不良嗜好者
一、考試地址縣城兩級小學校教室
一、考試課目簿記常識算術繕寫國文口試
一、待遇考試及格者即時採用爲本署僱員俸給另定之
一、報名截止日期七月三十一日止
一、身體檢査八月二日上午九時起
一、其他鋼筆鉛筆橡皮鋼筆水等自帶並須交學校證明文件一份

偽幣犯皆落網

【大連】關東州內、在本年三月中曾有僞造之五角銀幣、到處流行、西關署因追究其系統、偵察之結果、逮捕一僞幣行使犯黃可金年四十歲、山東省人、後由黃之所供、繼又於萬家嶺、逮捕共犯高煥斌年三十八歲、於普蘭店逮捕朴樹德年三十四歲、復縣三區單家屯、逮捕劉鳳林年二十八歲、最後於市內逮捕蘇培玉等五犯先後落網、三十日送交檢察局、五犯中黃爲首魁計在市內行使五角僞幣二千餘枚云、

民法公布【十二】

第六百十四條　前條規定於地上權人賃貸其土地者、準用之、

第六百十五條　於建築物之賃貸借有賃借人爲供其建築物使用之便益、得賃貸人之同意使附屬之物者賃、借人於賃貸借終了得對於其時之賃貸人請求以相當之價額、購買其附屬物、就自賃貸人買受之附屬物亦同、

第六百十六條　建築物賃借人適法轉貸其建築物而與賃貸借之終了同時轉貸借亦終了者轉借人得對於轉貸借終了時之賃貸人、請求將爲供其建築物使用之便益、得賃貸人之同意使附屬之物以相當之價額購買、就自賃貸人買受或得其同意自賃借人買受之附屬物亦同、

第六百十七條　反於第五百九十六條、第六百零一條、第六百零三條第二款前段、第六百零七條、第六百[illegible]條、第六百十條及第六百十二條至前條之規定之契約條件而不利於賃借人或轉借人者視爲未定之、

第六百十八條　第五百九十六條第六百零四條、第六百零七條、第六百十條及第六百十二條至前條之規定、於爲一時使用而爲賃貸借或轉貸借顯明者、不適用之、

第六百十九條　第二百五十七條、第二百五十八條、第二百六十條至第二百六十二條及第二百六十七條之規定、於以建築物其他之工作物之所有爲目的之土地賃貸借、準用之、

前項規定於爲臨時設備其他一時使用而爲土地賃貸借顯明者、不適用之、

第六百二十條　定以耕作、樹木之栽植、採鹽或牧畜爲目的之土地賃貸借之期間者共期間不得少於五年、加以短於此之期間爲賃貸借者其期間伸長至五年、

前項規定於因疾病其他不得已之事由自己不能耕作、而一時賃貸土地或因土地使用目的之變更其他特別之事由不能賃貸五年以上顯明者、不適用之、

第六百二十一條　就前條所揭之賃貸借未定期間者、其期間就以樹木之栽植爲目的者爲二十年、就其他者爲十年、

第六百二十二條　前二條所揭之賃貸借期間滿了前六月至一年以內、對於賃借人另無意思表示者、視爲期間滿了之際、以與前契約同一條件更爲賃貸借但其期間爲五年、

第六百二十三條　以耕作、採鹽或牧畜爲目的之土地賃貸借終了、而工作物存在者、賃借人得對於賃貸人請求以相當之價額購買之、

第六百二十四條　以耕作、採鹽或牧畜爲目的之土地賃借人適法轉賃其土地而與賃貸借終了同時轉賃借亦終了、且於其地上工作物存在者、轉借人得對於賃貸人行使前條之權利

第六百二十五條　前條規定於以耕作、採鹽或牧畜爲目的之耕種權人賃貸其土地者、準用之、

第六百十三條之規定於以樹木之栽植爲目的之耕種權人、賃貸其土地者、準用之、但就賃貸借之期間從第六百二十六條第二項及第三項之規定、

第六百二十六條　第二百五十九條之規定、於以樹木之栽植爲目的之土地賃貸借、準用之、

就前項賃貸借更新契約者其賃貸借期間自更新之時起算爲五年、但樹木於此期間滿了前滅失者、賃貸借因此終了、

當事人定長於前項期間之期間者、從其訂定、

第六百二十七條　第二百六十四條及第二百七十九條之規定於以耕作、樹木之栽植、採鹽或牧畜爲目的之土地賃貸借、準用之、

第二百六十五條之規定於以樹木之栽植爲目的之土地賃貸借、準用之、

第六百二十八條　反於前八條之規定之契約條件、而不利於賃借人或轉借人者、視爲未定之、

第六百二十九條　土地賃貸人就由賃貸借關係所生之債權於備置於賃借地或供其土地利用之、賃借人所有之動產及賃借人所占有其土地之孳息之上有質權、

第六百三十條　土地賃貸人就清償期已到之最後二年分之租價於賃借人在其土地所有之建築物上、有抵押權、

前項抵押權先於建築物上所設定之抵押權、

第六百三十一條　建築物賃貸人就由賃貸借關係所生之債權於備置於其建築物賃借人所有之動產上有質權、

第六百三十二條　第五百七十八條第一項、第五百八十三條至第五百八十五條之規定、於賃貸借準用之、

第八節　雇　傭

第六百三十三條　雇傭因當事人之一方約對於對方服勞務、對方約與以報酬、而生其效力、

第六百三十四條　勞務人非終了其所約之勞務後、不得請求報酬、

以期間而定報酬者、得於其期間經過後請求之、

第六百三十五條　使用人非有勞務人之同意不得讓渡其權利於第三人、勞務人非有使用人之同意、不得使第三人代自己服勞務、

勞務人反於前項規定、使第三人服勞務者、使用人得爲解約之聲明、

第六百三十六條　雇傭之期間超過五年後、或應於當事人之一方、或第三人之終身間繼續者、當事人之一方得於經過五年後、不論何時爲解約之聲明、於此情形屆傭因解約聲明後經過三月而終了、

第六百三十七條　當事人未定屆傭之期間者、各當事人得不論何時爲解約之聲明、於此情形、屆傭因解約聲明後、經過二星期而終了、

以期間定報酬者、解約之聲▲明得對於次期以後爲之、

前項聲明、須於本期之前半爲之、但以六月以上之期間而定報酬者、其聲明於三月以前爲之已足、

皮膚恰劑

漫癢之皮膚病
疙疸 潰爛 錢瘡
鵝掌風等一回試之

(皮膚チャン)滲透療法之威力

不汚不沾不痛而速有神效的顏而手足指間股間如生漫癢時或患鵝掌風股間發燒錢瘡小兒爛瘡、泡爛、凍傷等類以及面皰、斑點、刮臉後風腫、白斑鱗、全身痒、疙疸等等荒腫熱痛等均有奇効外用藥效力之良否無論何誰均能一目明瞭故不得有虛僞也、祈試用一瓶而評判之定價金二角三角五角一圓全身用大瓶五圓

東京神田花房町　株式會社　山崎帝國堂　振替東京一四六七番

△各地有名藥舖均有出售
滿洲代理店　大連市浪速町　奉天市加茂町

亨得利

鐘表眼鏡行
奉天城內中街及大西門裡

本報廣告事務
請通(二)二〇二二一番

美粧者注意 最新理髮館

本號不惜重金特聘高級技師對於髮部精心研究理髮時見髮出樣定使顧客歡心內部設備尤其精美樓上設有女士理髮部燙髮部電燙髮部電機械係自西洋運到燙髮技師苦心研究確有經驗電燙爲新發明最上藥水於頭髮決無妨害可保八個月或一年之久不能變樣及至水燙火燙染髮無不盡善盡美可爲時髮的諸位一大曙光也歡迎各界紳商女士到本館隨意參觀方知言之不謬也

價目　電燙四元火燙八毛水燙壹元修理髮四毛洗髮兩毛
如持此廣告者四元電燙減折爲三元

奉天城內鐘樓南大街路東九三
瀋陽館理髮

奉天商埠三經路
辯護士 法學士　田口純男事務所
(登錄事務取扱)　電話二一二三五七番 二一四二二四
事務主任　楠山貞助
滿洲人事務員
元法院書記　劉仲龠　包雲翹　趙日新

淺井万金膏

主治　跌打、挫傷、肩凝、牙痛、頭痛、腕腰痛、風痛、風毒、丹毒病、神經痛、風濕痛、疝氣、凍裂

假冒繁多　惠購指明　奉方圓鶴

獨家經理　大連市浪速町　奉天加茂町　哈埠八站南馬路　新京富士町三　日本賣藥會社

本舖愛知縣淺井町森林平章部

淋病

利尿止痛　清濁滅淋

武田牌
伊斯拉文(イスラビン)
內服糖衣片

主治　急性慢性淋病　淋病性副睪丸炎　淋病性攝護腺炎　淋病性關節炎　淋病性膀胱炎　婦人淋病

包裝　10片　20片　50片　100片　500片

本劑爲黃色素之內服糖衣片劑、有深達性之殺菌作用、能直搗淋菌巢穴而滅淋清濁、故如用於淋病、不論急性慢性、俱奏特效。

詳細倣單函索即寄

各大藥房均有經售

株式會社　武田長兵衛商店
總行　日本大阪市東區道修町
支店　奉天市春日町十三番地

(O)603—靜

南滿飜譯學會

●函授部招生　甲組 日本語學 三年以上之程度　乙組 一年以上之程度
函件報名隨到隨試(詳章附郵票四分即寄)
△實習部招生　初等中等高等各班　八月一日新開學
奉天商埠地南二經路西頭

贈書優待券

『求財之路』一冊
『家庭圓滿之秘訣』一冊

住所
姓名
在　　　報看見

◇欲得以上二書、請即日將此券剪下、並註明地址姓名、
◇並註明在盛京時報看見、寄至旅順市善通寺町三農業進步社收便妥

(就職之捷徑)

第廿二回新學期生　招募學生

邇來新興滿洲帝國、益見進展、隨之、簿記知識之必要、愈益切實、故不通簿記者、處世就職、決無成功之望、本校乃滿洲國資格最老之簿記專門學校也、畢業學生、已達三百人、現成就職於銀行、公司商店、會計者、幸勿失此良機！

滿洲高等

一、招收額數　八十名
一、開學日期　八月十日
一、卒業期限　本科六個月　速成科三個月
一、教授科目　一、簿記學原理　一、商業簿記　一、會社簿記　一、銀行簿記　一、工業簿記　一、官廳簿記　一、鐵道簿記　一、商事要項　一、商

遠道學生設有完備宿舍日語免費教授　担任教師均係專門學者、有自信的日滿兩語、從事教授、年齡不拘指導懇切教授並實畢業後並介紹職業備有簡章函索郵票貳分即寄

奉天商埠地大西邊門外南二經路
滿洲高等簿記學校

漢皐印象

雙輪馬車滿街走頗似古羅馬 女郎瘦骨姍姍健美者百不得一

漢口、一踏進這個都市、就像接觸到一輕快的風、在形式上、眞是一個具有上海型的市廛、在晚間、霓虹的映射、車輛與行人的交織、無綫的播奏以及從舞場方面透出的爵士旋律、幾乎使疑到並沒有離去上海一樣、

然而、在這裡儘有許多『與衆不同』的他方、使『新來乍到』的人感覺到『新奇』、第一便是中山路上的牌坊、中山路與江漢路交叉成十字形、那是漢口市繁榮的寄託區域、中國銀行、浙江興業銀行等距大的建物、都直聚在那一個地帶、而在總商會與中國銀行之間、就接連着有幾座牌坊、橫跨於馬路之上、這幾天、在浙江興業銀行之前、有又一座牌坊盜了起來、上面已漆了『粵湘鄂贛四省特產展覽會』幾個字如果這些牌坊也是像上海的廣告路牌一樣徵費的話、那倒是一筆相當可觀的收入、

漢口的私人汽車不多見、出租汽車更少、而古老的雙輪馬車卻不斷的有着在大道上馳過、這是爲了漢口的中心區域不十分遼闊、而一乘馬車的雇價比汽車來得便宜、於是這一具、在漢口卻還沒有被人鄙棄、因此漢口又像是一個未脫離古羅馬氣息的現代都市、這也是很有趣味的、

比較使人納悶的是漢口的氣候、比上海要熱得多、冰淇淋、汽水、冰棒一類的冷飲品、早就爲成一般市民的恩物、但熱浪的襲擊還是不易抵抗的、在每一個午後數小時內、人們祇有感覺到窒息得無法呼吸、漢口有一個中山公園、算是納涼的一去處、其中盡是些高可參天的樹木、有兩個水榭周圍遍設籐椅、就有賣茶的所在、甚麼冷飲品全有、一到晚上、遊人便一雙雙一對對絡繹而至、徜徉於叢樹密徑之間、如果覺得倦了、就可以揀一個地方、在籐椅上臥下、喝喝冰水、嗑嗑瓜子、在明朗的月色映照之下、消受那從湖面上吹來的陣陣涼風、便無異投身在大自然的懷抱裡、暑氣像刮過風以後的迷霧一樣的輕輕地消失了！假使有興的話、還可以划着小艇子、在湖上兜幾個圈子、打着槳唱一支『漁光曲』那是更有畫意了！在青年人的心目中、這裏不祇有消暑的勝地、也許還是『喁喁情話』的好所在哩！

漢口還有一個特殊的情形、便是胖婦人很少見、甚至比較健碩一點的女郎也百不得一、多數都是很羸瘦的、這大概也是受氣候的影響、而不是營養不良的關係、祇要看南菲洲以及馬來群島那些熟帶地方的人種、肥碩的人便是罕有的、因此我想、假使體肥的人自己覺得有『痲腫不堪』之苦的話、祇要在漢口住上幾年、也許脂肪質便會減少、而使體重漸輕了

世界珍聞及其他

飛機與高空攝影 離地一千呎可攝一百廿方里

在近代的每一次的戰爭、爆發之前挑釁的一方、不可少的必有一個長時期的飛機偵察、這種事前的飛機偵察、常共高在高射炮的射力之上的、普通總是在離地上百尺、以至一千尺高的上空偵察着、以飛耀得如此高的飛機、地面上人、自然無法以辨別徽識與國籍等等、而在一般人的心目中、也總以爲飛耀得如此高遠、自然也是偵察不到地面上的甚麼動靜的、所以偶有發現、大家也不過以怪飛機目之、殊不知在這種的所謂怪飛機上、攝取地面上的軍備情形、卻是相當可能的、

歐戰的初期、協約軍與德奧等國二方面的軍事佈置、相互的探訪、幾乎完全靠着國際間諜的供應消息、但國際間諜的報告、有時是未見得十分完備而可靠、而同時、更有利用着國際間諜的神秘性、而故意洩漏着虛僞的消息、使對方上當的、也有專使自己訓練出來的間諜、故意以僞造的消息、供給敵方的、所以在那時、任何一國的軍事當局、無不沒命的收買間諜、而同時、卻又無不視間諜如蛇蝎、至一九一六年來、及一九一七年初、英國的第一批訓練成功的航空攝影家、參加作戰、其使命、便是駕機而飛往聯盟軍陣地的高空攝影、在一千呎高左右時、可把八十至一百二十方哩之間、地面上的一切、攝入鏡頭、放大而供參考、舉凡被攝影區域之內的炮位、壕塹、及軍隊的分佈情形、與援軍、糧秣、軍械等等的屯駐與運輸、無不瞭如指掌、這種攝影、雖然在那時、其成績僅爲百分之四十左右、然而從這些高空攝影之間已證明着不少國際間諜的虛僞的情報、而在若干次的戰爭中協約軍、更因這種高空攝影的指示、而獲得了不少作戰與準備上戰若干便利、

意阿戰爭中、據說、意國也曾有若干航空攝影家、隨軍而往東非、用高空攝影法、窺察阿軍的調度及防戰情形、但是阿國的防空設備、是再也簡陋不過的、偵察機雖低飛至二百呎高左右時、也極少有被擊之虞、所以一般航空攝影家、幾乎都是備而未用、未得嶄露其頭角之機會、但據說、當戰時劇烈、英意關係、日趨惡劣的時期中、意國航空攝影家、曾在直布羅陀及馬爾太島一帶的地中海間、一顯身手、但此說也未經事實的證明、在西班牙內戰中、會於本年三月間、一度的傳說國民軍自某國、邀得若干航空攝影家、往西工作、於五月間、復傳政府軍中、也有若干航空家、加入服務、但此後也寂無所聞了、不過航空攝影、在現代戰爭中、雖尙未到達於最後重要的地位、可是在戰爭方面、在實際上、卻也似乎未可加以過度的忽視、而尤其是在前線緊張時、後方高空間、所偶爾發現的不明國籍的怪飛機、似乎更應有深切加以注意的必要、

西班牙內戰中外國志願兵調查 人數爲四與一之比

巴黎訊、據軍界調查、西班牙叛軍方面共有外籍志願兵八萬人、政府軍中僅二萬人、倘志願兵完全撤退、則政府軍將受損奇重、因叛軍總司令富蘭科將軍原有之西班牙陸軍、儘可不受影響、而政府軍中則排長以上之軍官、皆屬志願軍人、本國人中能駕御坦克車使用機關槍或行駛飛機者甚尠云、

美人史密士在川獲白熊

滬訊、日前法船安德里朋號、由滬同往馬賽、乘客中有美人史密士者、携有白熊一頭、及其他禽獸若干、該白熊乃川省西北邊特產、唯於竹林中能獲之、因此獸唯以竹爲食也、以故甚爲稀貴、去年哈克萊克夫人曾在川省獲生雨數月之小熊二頭、後於冬季由滬運至紐約、以巨價售與博物院、此次史氏獲公母各一頭、公者重三百磅、於揚子江下游途中病死、現存母者一頭、重一百磅、史氏到滬後、嚴守秘密、以免滬人士請觀之麻煩、此獸平日雖以竹爲食、然據史氏發覺、亦食麵與糖果甘蔗、故於食料一層、可弗爲慮、至到馬賽後、或售與英國博物院、或運往美國出售、現尙未定、至可得價若干、亦未能豫決、史氏於出售之前、尙擬在英展覽、豫料每客可收費一先令、若在美國展覽、每客可收美金兩角五分、所收觀資、當能較該獸之售價爲多云、

鰻魚能放電殺人

紐約大學、和美國科學博物館合組的科學研究團、以柯爾克博士爲隊長、於本年春季、深入巴西內地、作科學之調查、最近在亞馬森河上游地帶、發現一種身帶電力可以殺人的鰻魚、尋常者每尾有三百波爾特的電力、較大的有五百波爾特電力、人觸之立刻致死、

坤伶虐養女 檢察官起訴

津訊、轟傳沽上慘絕一時之評戲女伶花蓮舫、與乃夫李鳳仙虐待養女案、經市當局查抄後、地檢處連日由檢查官王裕純偵查、於昨業行偵查終結、今日(二十八日)正式提起公訴、地方法院刑事庭日內即將開庭公審、記者以案爲社會人士所注目、昨特預覓得該起訴書原文、照錄如次、

起訴原文 河北天津地方法院檢察官起訴書、第二〇五號、被告李鳳仙、男年五十六歲、寶坻縣人、住日租界新德里五十一號、唱戲花蓮舫女、三十九歲天津人、住業同上、右開被告因民國二十六年庚偵字第三八、三三六五號妨害自由等罪一案、業經偵查終結、認爲應行提起公訴、茲將犯罪事實及證據、並所犯法條列於後、

犯罪事實 被告等姘度多年均以唱戲爲生、三年前買一五歲幼女喜子爲養女、時常加以虐待毆打、去年四月間、又以價洋二百元租一十四歲幼女宋金、改名李金銘、使之學戲、以種種違反人道之凌虐、除將其毆打及以鐵烙烙燙成侭體鱗傷、體無完膚外、更有時迫令食人畜糞便、有時以食鹽揉入其陰戶、盡常閉之廁中、夜則使睡地板上、恐其逃走、(未完)

紐約市長賣書 親至書店發賣

紐約市長拉卞基爾、是個身體精壯的矮子、也是個極端活躍的人物、迄來刊印市政府報告書一種、自發行以來、銷路非常不好、他自己跑到百貨店的書籍部、親自發賣、許多人因爲市長親自賣書的緣故、不由得紛往購買、一下子銷去一千餘部、但他仍不認爲滿足、跑到各家百貨公司、親自兜賣、紐約叫賣商沒一個不佩服他精力過人的、

英遜王夫婦出遊車遇險 兩人受微傷

奧大利塵堡電云、英遜王文撒公爵偕公爵夫人、七月廿四日駕汽車出遊、在奧斯特大飯店前、汽車與電車相撞、險遭不測、公爵及公爵夫人、均被衛出車外、汽車已損壞不堪、幸溫莎公伉儷、僅受微傷、均無大碍、按公及公爵夫人係昨晚離開華色古堡、偕美籍朋友、出外遊遨者云、

西班牙內戰中證明各國軍械誰勝誰敗

講到這次列在西班牙內戰中所使用的各種新式武器、從技術方面來觀察其成績、究竟如何？則因各國嚴守秘密、外間極難探得詳情、不過在事實上的證明德國在運用其坦克車作戰的軍略、極不確、德軍方面所自誇的鐵甲車師、(坦克車隊二旅、共五百輛)每輛有機關砲兩挺、全師的砲火密度當爲千挺、移動速率、每小時五十公里、如此的破毀力、則雖銅牆鐵壁、也難抵禦、預想敵軍的防禦陣綫、當此鐵車、那有不被衝破的呢？不料事實上就是因了這速度太快、鐵甲保護、就薄弱了、更因移動太速後而武軍、未能跟上、而敵軍則具備着抗坦車砲、以及手提機關鎗、步鎗、使用得法、嚴陣靜待則此種鐵甲車、終受到毀滅的命運、法國式的担克、速率較慢、鐵甲保護力强、在現時似乎可以稱爲戰塲可怕的戰具了、因此、證明德國的鐵甲師、在未正式全部開到戰塲上被揮威力之前、似已由在西戰中小規模的試驗而失敗了、德國的抗坦克砲(口徑三生丁五)以攻蘇俄的坦克車、也曾得到光榮的一頁、雖蘇俄的坦克車、鐵甲較重、尙不足以抗拒德國的抗坦克砲、實有着火的危險、德軍的新式高射砲、卻爲此次戰爭中最有效的武器、此種德國新式高射砲、由德軍使用、由德軍看守、即弗朗哥的軍官、亦不准近視、用過的砲殼、點明數目、帶回德國、德國的防空軍(DCA)借此實地訓練其人材、時時更換新軍、以資練習、至於意大利的摩托化軍隊、在瓜達拉迦拉一戰中、嚐了多少苦味、當意軍總攻瓜達拉迦拉政府軍時曾派遣大隊摩托化的意軍(約一千二百輛)、担任前綫的進攻、不料摩托化的意軍、前進迅速、與後隊相距五十公里時、司令部聯絡斷絕、尙未遭遇大部政府軍、當停車於大路上休息時、被政府航空軍隊、二十架所轟炸、景像至爲恐怖所携帶之高射砲、因軍隆未落一時不及應用、結果汽車一千輛被毀、而政府軍亦趕到、俘虜、一千五百人、此役意軍慘敗的結果、實際上則使各國參謀部、多一番經驗、多一番考慮、航空作戰方面、在一九一四年的歐戰時、高射砲與驅逐機所能擊下的飛機數、成績等於一與五比、可是目前在西戰中、所得的航空作戰的結果、則恰成相反比數、被高射砲擊下者爲五架、驅逐機擊下者一架、證明高射砲比驅逐機的射擊飛機的效能爲大了、英法德意蘇俄各國的航空材料、則未分顯著的優劣、至於世界上處傳的最新科學戰、所謂、劇毒氣、死光、病菌彈以及剄種恐怖的破壞方法、尙不過是理想的軍事談話而已、也許有一天會出現的罷、

奉天市公署協和日語學院招生

科別 日語專修科 留學預備科 高中部 初中部 深造班 普通班

學額 日語專修 留學預備科各六十名 高中部 初中部各六十名 深造 普通 班各三十名

報名 至八月二日止

開學 八月二日

宿舍 本校爲遠道學生便利計備有宿舍

校址 奉天市工業區五馬路南三街

備有詳細簡章函索附郵票四分即寄

奉天昭和學校招生

科別 日語科 商業科 電信科

額數 男女兩校生各科均六十名

報名 自陽歷八月十四日止

開學 陽歷八月十四日(外埠生本校備有宿舍)

校址 奉天大南邊門裡(奉天昭和學校) 奉天大南關(奉天昭和女子學校)

另有詳細簡章函索附郵票四分即寄

日滿書院招生

日語教授 新班開學 八月十日

第一學期(初學者)

第二學期(四個月以上修學者)

地址 奉天大西門裡瀋陽縣胡同 電(四)三三四六番

簡章 函索即寄挿班隨時入學

奉天市養正學院招生

男子部 日語專修科 日語研究科 鐵道預備科(編級生二〇名 新生五〇名 一年二年各招編級生二五名 編級生三〇名)

特設工科(入學資格是身體健康品行端正者爲合格 畢業後之出路勿論成績佳否全都務須送往各工場及各公司(學費特優八元))

女子部 高等升學 留日豫備科編級生二〇名 初等日語專修科新生五〇名

報名期日 七月十五日起

開學期日 八月十五日(但遠道學生起見隨到隨收)

宿舍 本校爲遠道學生便利起見計備宿舍

待遇 本校各科畢業之後成績優良品行端正者准荐各機關及公司服務

校址 奉天大西邊門外中央大馬路路北

內容詳細簡章函索即寄(郵費三分)

MOVADO
155 FIRST PRIZES

世界最優等之 模巴得 鐘錶已獲得瑞士國一五五回國立檢定所之賞牌

全滿各鐘錶店均有代售

模巴得牌

奉天滿蒙學校招生

新生 中等科 初等科 各科四〇名

插班生 中等科 初等科 高等科 各科若干名

報名 至開學前一日止

開學 康德四年八月十六日

校址 奉天大南三經路富貴里 電(2)二二五五

詳細直接至本校詢問或函附郵票二份即爲照會

海運業 東洋商會奉天出張所(本社大阪)

海陸運送 通關代辦 一般運送

全奧村運送奉天支店

搬家—親切 皮外—詳細 運搬—迅速

奉天宮島町一六番 電話長三—三三二五番

大連武藏町五番地 電話長八二二三番

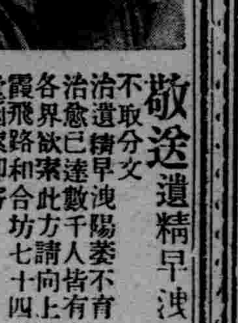

敬送遺精早洩秘方

不取分文 治遺精早洩陽萎不育百發百中 治愈已達數千人皆有來函證明 各界欲索此方請向上海法租界霞飛路和合坊七十四號張世德堂函索即寄

◎世德堂主人啓

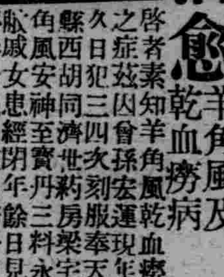

鳴謝治愈羊角風及乾血癆病

啓者素知羊角風乾血癆二病皆係難愈之症茲因曾孫宏運現年七歲抽五年之久日犯三四次刻服奉天大西門裏瀋陽縣西胡同濟世葯房梁宅世傳驗方治羊角風安神至寳丹三料永不抽矣又介紹敝戚女患經閉年餘日見消瘦發燒心跳癆形畢現服該宅婦科內腹百病葯五盒即經通經調轉危爲安是此大症葯到病

感謝萬分特載鳴謝略表愚忱

感謝人 奉天大北關七聖祠東不通行胡同門牌二號 附貢生 沈璽庭謹啓

贈書 一萬冊

早〇精 白濁 白帶 調經 種子

本書分裝兩厚冊內容有男子遺精早洩自療法有求孕種子的良方秘術有白濁白帶根治播生法有白濁白帶不能斷根的理由及變症的危險理論眞確名貴實驗有四十餘題十餘萬言可供自療性病之南針可作救國强種之寶筏向極珍藏不易多觀原由中央衛生署審定上海市國醫公會續明茲因續印萬餘冊凡身罹疾患者請剪此還函索取立即奉贈不取分文上海法租界安納金路榮生里石庫門內 蔣種玉堂啓 (盛京)七

夏季必需之 眞正巴拿碼草帽

大宗 流行新樣 坤西式各 童女小孩 草帽 貨豐價廉

全備

奉天中街中間路南 潤記專門帽店

銀兩聲明廣告

啟者本公司所分設南北省及外埠之各技行均無權以本公司名義在外賒取貨物揭借款項及與銀行銀號或錢莊立摺以銀兩往來等事因各技行所有應沽之貨物統由香港總行供給而技行日用所需亦俱發現款交易之故也至於揭借款項之簽押權祇有總行之馮君福田馮君偉成梁君應權三位執行而已否則一概無效計技行所有之圖章亦不過係收貨項現款收貨項匯款收貨項担保銀信及蓋發貨單所用而已實向來不設揭借銀兩之圖章也倘有以銀兩輕信各技行無論其經手人為該行之司事或平常夥伴俱屬個人之私交易概與本公司無涉縱以本公司名義或蓋該技行圖章無立單揭借或担保等件均作無效遝有各埠之平常代理或總代理尤非本公司資本所做之生意如有與人銀兩轇轕則與本公司更無關繫焉先此登報聲明以免後論

香港廣生行有限公司總行啓

奉天日語學院招生

科別 專修科、高級科、高等留學預科

額數 各班均約六十名、挿班生四十名

報名 自陽歷八月一日起至八月十五日爲止

開學 陽歷八月十五日

校址 奉天大北邊門外無線電台

(函索另附二分郵票即寄)

遷移預告

本會創立以來已滿四年學員日增月加現有校舍不敷占用諸多感覺不便故擬由八月一日遷至左記地點照常授業院內設備靜雅宿舍一人只收壹圓

奉天大北關財神廟胡同路北

▲口語文法班自上午八時至十時

▲課本會話班自初步至高等共十班

▲夜學班各科自下午五時至九時

大南門裡 奉天日語研究會 電話四—三八六番九

痔瘡藥 化痔 土龍散 藥膏

每半料九角 每料三元 每盒一元 一打買一送一

◉主治 二十四種痔症如各種痔漏肛門破裂大便走血奇痛奇癢濃血潰流凡用此藥外擦藥膏痛止濃消不受困苦

奉天大西邊門外南二經路分所西十二緯路門牌二十六號

函索痔圖說明付郵票四分即寄

張三多堂啓

奉天商工銀行召開股東常會公告

敬啓者茲訂於康德四年七月二十三日(星期五)午前十時在本行會議廳召開第六回股東常會討議左開各事項屆期務請携帶與前存本行印鑑相符之印章出席與會除分別通知外合再登報公告即請各股東查照爲荷

股東常會附議事項

一、康德四年上半期(第六回營業報告書貸借對照表)財產目錄損益計算書承認案

一、康德四年上半期利益金處分案

奉天商工銀行股份有限公司 董事長 方煜恩謹啓

本行股票定由康德四年六月廿一日起至第六回股東常會終了之日止停止更名過戶合併聲明

康德四年六月十九日

虎骨花蛇藥酒

本酒專能驅風散寒開竅止痛主治筋肉疼痛關節痠痛四肢麻木癱瘓不遂及諸般寒疾每瓶價三元

頭痛藥

本藥專能淸神止痛主治勞神過度酒醉船暈風寒感冒各種頭痛及一般常習頭痛偏頭痛並神經痛每袋二角每打二元二角

退瘧散

本散專能解熱補血撲滅瘧病原虫主治寒熱往來按時發作或每日一發或隔日隔三四日一發各種瘧病疾每袋定價國幣四角

虎骨熊油膏

本膏專能通經活絡開瘀化滯主治腰腿疼痛疝氣腹痛及血瘀經痛赤白帶下等症每張價國幣六角

奉天大南關西大什字街 電話四二八二〇七〇

老福順堂藥店

外埠函購藥價十元以內照價加收郵費一成十元以上郵費讓免

大阪商船大連出帆

開往門司神戸大阪
上午十一時開
▲扶桑丸 八月一日
▲烏拉爾丸 八月三日
▲哈爾濱丸 八月四日
▲熱河丸 八月五日
▲貝格爾丸 八月六日
●開往基隆高雄（不載客） 每月三回
●開往天津（不載客） 每月七回
開往三•廣•那
▲貲洲丸每月三月十八日
船票發售處
滿鐵沿線各站及各埠日本國際觀光局
軍船連運票（往復票火車票減二成輪船減一成）通用期限兩個月大連門司神戸間船價往復票減二成通用期限三個月
△專屬貨物代辦處
各地國際運輸株式會社
大阪商船株式會社
大連支店
奉天事務所

惠通行出帆

●開往芝罘威海衛仁川
▲利通號 月 日
●開往門宇廣
▲照國號 八月十日
●開往芝罘
▲昌平號 月 日
電話二一三八五一番 二一六八一一
惠通行

大連汽船出帆

●青島上海行
▲奉天丸 八月二日
▲青島丸 八月四日
●天津行
▲濟通丸 八月二日
▲長平丸 八月四日
基隆高雄行
▲山西丸 月 日
▲山東丸 八月十一日
●新瀉伏木敦賀行
▲河南丸 八月五日
大連汽船株式會社
一、上海航路上午十一時開船改為正午
一、台灣航路下午四時開始改為同五時
船票發售處
芝罘威海衛清津雄基日本國際觀光局奉天分局大和旅館出張所
全城內分所
（哈爾賓新京各地日本觀光局
日電三一四六一一

阿波共同汽船大連出帆

●開往芝罘衛海威仁川
▲卅六共同丸 八月六日
●開往天津
▲長山丸 八月二日
●開往芝罘
▲廿八共同丸 八月廿七日
●開往芝罘威海衛青島
▲十六共同丸 月 日
●開往仁川鎮南浦
▲第三壽丸 月 日
大連市山縣通
電話二一五〇〇一
阿波共同汽船會社

敝社廣告事務
請通電話
二•二〇二三

質料淨白的潔牙品

清爽的感覺
藥用的牙粉

苦林牙粉 苦林牙膏

大阪製造批發 純美堂商會
滿洲總經理（牙粉） 奉天盛苦林公司

君如貧血衰弱
喝了此酒
就能恢復已往的强壯！

補血强壯

赤玉牌葡萄酒

百杯健康
千杯延年

MOR-1

治咳 鎮靜 止痛

戒除鴉片嗎啡類癮特効新藥

嗎類斷癮

嗎類斷癮
奏效特靈
用忌鴉片
立見效功
嗎啡類癮
斷除尤神
空前未有
戒煙妙藥

貴欲斷癮、適用本品不知不覺、無形癮消

製造廠 植村製藥所
總發賣處 株式會社 藤澤友吉商店支店 大連、奉天、天津

▲春天!!與美人!!

花國與美人 是花柳病之發源地 春天是毒菌勃發的時期 靠近美人的 每逢春天都應清清血 淨淨毒 可急服清血聖葯喜肥力以求速愈 喜肥力是掃滅梅毒大炮 是討滅花柳症的大將軍 牌子老練 盡人皆知 効力可靠 無與論比 可保立復健康 可保恢復自由 無遭針刺之苦 較注射葯針力大一倍

（一）當春復犯的花柳病 如四肢酸痛頭疼頭迷耳鳴耳聾 渾身起紅斑紅點 臉上起疹 楊梅疥瘡渾身潰爛、奇癢流水以及與原起發生同樣症候

喜肥力是滅毒大將軍

（二）因不愼於交接感染的花柳病 如破傷魚口 下淋入骨 以及耳聾目潰 脫落毛髮 悞用燻頂 牙齒搖動 等症

（三）小兒的遺毒 婦女的傳染 疑似毒症潮濕膿疥 痛癢交加 婦女因毒滑胎化胎 因毒不孕 毒性結核等症 無論梅毒到第一期 第二期 或三期 服喜肥力 均能葯到病除實為安全治療 此藥性溫不猛 效力宏富不燥 男婦老幼 皆可服用四時咸宜

每瓶國幣一元五角 每打十五元

圖為二期梅毒瘢疹當早服喜肥力在由不知不覺的而全而愈

▲總發行 濱江省 泰華西藥商行

本埠各大中西藥店以及各省各縣葯房均有出售

近代紳士的運動自小高爾夫球作起！

請駕臨

國際道路大留滿高爾夫球場

性病三部曲

現代療毒 非我莫屬

九一四內服新藥
內消血毒 根治不發

九一四白濁新藥
透膜殺菌 止痛止淋

九一四外用藥膏
生肌拔毒 收口全愈 治瘡毒並兼治濕爛癬疥各種外傷

上海中法大藥房 總發行

總經理處 奉天中街路北
中法大藥房
滿電話（四）二八五九號

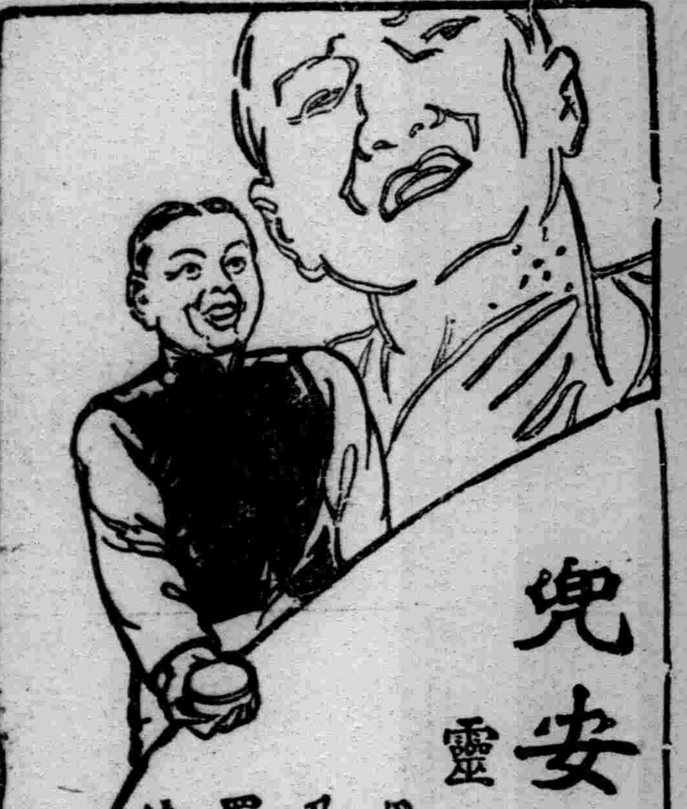

兜安氏馳名藥膏

靈驗出乎意外

母使疥癬疹癩膿瘡面疱痔瘡蟲咬及其他皮膚病貽患閣下請即日購買兜安氏馳名葯膏一盒此膏乃最佳之品功效迅速有口皆碑

上海江西路四八九號兜安氏西藥公司啟

葯房均售

吉市公衆衛生期無遺憾
設健康相談所

【吉林】市公署鑒於本市向無一般民衆之醫療機關、如此則對於公衆衛生上、殊感遺憾、茲爲謀本市設備市民之衛生綜合醫院、俾使患病之民衆、得霑醫療之惠、而增福祉起見、故刻定於八月五日起、在本市通天街警察廳舊祉、先開設市民衛生健康相談所一處、內部設有內外兩科、並婦人小兒電氣科等、至其葯價、殊較一般醫院底廉、此外尚有免費及半費章程、與警察廳協和公會、及保甲連絡下、認爲適當者、即施以免費、及半費之診療、俾使貧苦黎庶、均得霑王道政治之德澤云、

三江急風暴雨
農禾受害

【三江】本市中伏而後、氣候溽暑酷熱、恆在華氏表八十度左右、炎日下射門外工作、苦惱極矣、惟禾稼尚無大害、至小麥正在晒米之際、極端歡迎、據經驗推測、小麥之收成能在八成以上、農喜於色、商娛於心、乃於月之廿四日午後五時、天油然作雲、繼而飛沙起石、遮空而來、風沙之後加以暴雨、由五時降至夜深十時陰雨連綿、迄廿八日、尚未放晴、屋宇滴漏、街道成渠、稀泥沒脛、不返春初化凍之厄運矣、此則猶屬無關輕重者、近由鄉村來人所談、青苗高長、亟待晒米之小麥、驟逢急風暴雨、低下之地、多被吹倒、肥大麥穗、折壞者、浸水者、每每皆是、只少則減收二成、又遍地人山人海、正在收割大烟之時、大好烟桃、被急風吹折未遭暴風吹折之烟地、以受數日之雨水、望眼欲穿之勞工、難以入地收割、且鴉烟一物爲季節特殊之植物、一旦過其應割之時機、則即無漿可出、坐失利益、殊屬可惜、總之樺川左近、小麥與罌粟、遭受重大之打擊云、

國婦會慰問友軍

【哈爾濱】國防婦女會哈爾濱支部、爲慰問駐哈友軍各部隊、定於今三日午後一時、由協和會市本部坂本事務長領導之下、由本市各要人夫人等携帶慰問袋分赴安藤本部隊、岡本本部隊及日本憲兵隊等各方面、前往慰問之各夫人如下、高橋第四軍管區顧問夫人、西澤顧問夫人、藤森顧問夫人、江原市次長夫人、周鐵路局長夫人、王梅先女史、結城省次長夫人、施省長夫人、朽木市總務科長夫人、李參謀長夫人等其他各分會代表十名云、

哈當地農機組合結成
對抗內地業者
互相角逐其結果頗堪注目

【哈爾濱】滿洲之農具改良成爲多年之懸案、延至建國以後、友邦移民日見增多、致農具之改良已成不容或緩之問題矣、雖農具販賣業者、分在各地設立代理店、惟一旦破損而不能就地修理、必須由日本原造廠修理、故一般多不樂使用因此欲使日本製品之進出滿洲必須在滿設立工廠、對此我政府亦願予以特別之援助、閒相當大規模之農機具製造公司即將實現、惟日本農具公司、近結成農機具輸出組合、前次主腦部之渡滿擬向各地分設販賣網、當地業者基於政府之既定方針、抱現地調劑主義、似將哈爾濱、奉天等結成農機具業者組合、並組織全滿組合聯合會、以圖與日本內地之輸出業者對抗、俱日本內地業者、爲對抗此種情勢、自然以在哈爾濱奉天兩地設立大規模之工廠於最有效力之辦法、一方由政府方面設立一大農機具公司、專售各種農具、以資普及、今後農業移民、日見增加、農事合作社等相繼結成、農機具之需要、預想必日漸增加、故今後對於農機具之改良問題、各方面頗爲注目云云、

雨金雨粟亦若是

【西安】西安縣自入夏以來四野田疇中之禾苗、異常盛旺所有高禾短苗無不青綠繁茂、但自二伏以還、雨水稀少、加以天氣炎熱、大有望雨甚殷之勢、於月三十日晚天陰雨降、至次日未止、雖未溝澮皆盈、而亦幸得霑足、古人有雨金雨粟之頌、斯雨亦類之云、

表彰滿人社員
樹殉職紀念碑
滿鐵社員會準備完成

【大連】滿鐵社員會對於滿洲事變時殉職之社員等、皆在共遭難殉職之現場、樹立紀念碑、以彰死者之功勞、藉祈冥福、現在日本人殉職社員、皆已樹立完畢、刻又爲滿人殉職社員十七名、白系俄人一名、日本人、（戰後殉職者）一名等樹立紀念碑、目下準備完了、碑文係鄭孝胥氏佳作、殉職社員之芳名、由石原幹事長親筆八月中可建立完成、九月十八日、事變紀念日之當日、舉行除幕式云、

四平街各團体
對時局之聲明

【四平街】茲將本驛宣佈聲明招告錄列於後、以共週知、情願追隨友邦皇軍之後、團集共存共榮之事實、

四平街市驛兩商會及紳商公衆發表聲明

考自華北事變勃發以還、於事態前途、頗多關心致推移將來、則華方暴戾已極、對此不法之行爲、極爲憤慨、然雖當此風雲險惡之際、我商民等、則回想友邦大日本帝國、海陸空之皇軍精銳、不唯決操必勝即世界各國亦所公認、比之軍備不整落伍之中國、寔有天壤之別、誠不可同日語也、且友邦忠勇道義、皇軍之精神、操必勝之權、疑義毫無、致我滿洲民族、決對於友邦、抱一德一心之主義、不可分離之關係、一致擁護、滿日立場、維持東亞和平、華方如此挑戰、即我滿日之公敵、加以信賴友邦軍隊、有抵抗全世之能力、戰無不勝、攻無不克、萬勿惶恐特此聲明、

縣長參事官求雨

【磐石】縣面積熟地拾七萬餘晌、歷年農民無力、祗耕種三分之一、縣長姚祖訓參事官森一郎、爲興盛地面、代農民向省當局請春耕貸款貸糧貸牛馬、因此今年得種地拾餘萬晌、適正結粮之際、天旱無雨、農民叫苦、於月之二十七日、炎日當空熱度達一百十一度、縣長參事官光頭光脚、虔誠叩拜祈功七個頂子山龍王廟、跪求禱降雨三天、爲地方造福、至翌日上天果降大雨、一般商民喜形於色、莫不稱頌載道、歌功碑德焉、

警一署檢查衛生

【台安】縣街一署、鑑於暑期炎熱各家衛生之道、務須注意、以免時疫發生、是以該署加藤指導官、及卜巡官、同警士數名、於本月卅日早八時、赴縣街商農各戶、實地檢查、並曉諭各人、務要時時清潔、以重衛生之道、而免受一切病災云、

阜新都市土地
計劃頒佈

【阜新】都市建設局所管土地康德四年度第一次第一回受理報領日期及放售出租等項細則、已於七月二十七日、頒佈茲誌如下、

（1）開始受理報領年月日（自康德四年七月二十六日至八月十日）

（2）開放土地之地域區別1居住地域2商業地域3工業地域4特種地域

（3）土地放售及出租方法1定價抽籤契約2定價指名契約

（4）土地放售價格一居住地域一平方米約平均〇八二圓二商業〇域一平方米約平均一八〇圓三工業地域一平方米約平均〇六〇圓

（5）放售土地之一號面積居住地域　一級地約八七五平方米　二級地約七七〇平方米　三級地約四四〇平方米　四級地約三三〇平方米　商業地域大商店街二三一〇—四九五小商店街三〇〇—四四〇

（6）第一次放售及出租土地一自中央廣場至阜新城三十米道路之兩側　二自中央廣場至細河南道路之兩側　三自中央廣場南部居住區域

充實警力採巡捕

【大連】關東局爲充實全滿之警備力、採用多數巡查及巡捕、即於八月五日、由新京奉天大連三警署試驗巡查採用、八月六日、於普蘭店、七日於皮口二警署、採用滿人巡捕、希望者、須身長五尺三寸、體格健壯、二十三歲至三十歲者提出履歷書、於當地警署、試題國語、算術、地理、口頭試問等項云、

教育孔學會開會

【西安】奉天省教育會西安縣分會、現屆改組之期、劉德潤管廷翰二會長定於八月一日開第十屆大會、以便改組、其孔學會西安分會、亦定八月一日召開、第五屆通常會、以上二會均假初中校禮堂開會、並通知會員云、

湯原招墾地關於
收價土地布告

【湯原】關於縣境收買土地一案、各地主尚有手續未完、結者茲招墾地籍整備委員會、發出佈告如次、

▲湯原縣第四、五、七、區關於收買土地之件、爲佈告事、查我國政府前因開發土地、促進日滿協同振興事業、貫輸民智、以期實現五族協和之王道樂土、特承友邦日本帝國選擇優秀堅實之農民、移住本省、先以湯原縣第四五七區土地作諸移民用地、經滿洲拓植會社收買該地區之土地現已告竣、第一次地價之發給業已完畢、惟關於不在地主之部分、尚未完結、現經規定、所有尙未呈繳地照之不在地主（一）在本年度內務將地照呈繳於湯原縣公署、及三江省公署或湯原縣鶴立鎮辦事處（二）、對於玩延不繳、或故意躲避土地收買而逾期限者、擬對地價委囑於湯原縣公署代爲發給、以期發生收買之效力、合行佈告、仰該縣民等一體週知勿再觀望自悮爲要、切切此佈、

三江省招墾地整備委員會
委員長金名世

吉林省師貯金
慰問皇軍

【吉林】省立師範學校、於本年三月間、因擬慰問日滿忠勇軍警起見、故特實施節食運動、並於每週之土曜日、（禮拜六）該校之全校職員生徒、一同向慰問貯金箱內、投金一分、以積金資購買慰問物品、該校當局、今見華北事變之勃發、值以暑天酷熱之際、高揭正義之幟、努力維持東亞和平、馳驅前線之友邦皇軍、吾人並在一心一德、共存共榮之立場、對此大義凜凜、忠勇無敵之大日本帝國之將士、當一盡綿薄之責、因之該校特將前之貯金共六十一元六角有三分貯金、悉數慰問帝國皇軍、已於月之三十日午前十時、由該校派遣代表六名、送交本市特務機關託代轉贈云、

瞽松花江野浴
試水竟成千古恨

【五家站】馬永福年三十五歲、乃一失目之人、素以算命爲業、每年於舊歷春王正月出門算命、收入動輒超過百目者、是以奉養老父母廿旨外、所有餘額、尚能積蓄二百餘元、瞽者因每年收入很厚、寡身一人在外算命、回家仍是寂寞無聊、爲調劑精神起見、乃託媒妁娶妥吳孫氏寡婦爲妻、孫婦雖無閉月羞花之容、沉魚落雁之貌、但半老徐娘尚稱俊秀、馬瞽者得此伴侶雖不得窺其容顏何如、但以其善於摸撫兩手、得知其輪廓尚屬不錯、因自慶艷福不淺、小家庭中、瞽者能在外賺錢、內有吳氏勤儉度日、和和樂樂無苦無憂、瞽者於前三天頗感身體污穢、擬赴松花江沐浴、因吳氏造飯甚晚、未得如願、心內鬱鬱不樂、詎知昨日（廿七日）天朗氣清、烈日橫空、瞽者以爲沐浴正逢佳日、乃囑其妻提前造飯、吃飽後即約瞽同行瞽者王某及有目者田某、偕往松花江、瞽者脫衣入水後、有王田二人携手亦隨接踵、瞽者心曠神怡、自謂前日之願今日得以償矣、不禁高唱樂趣、登岸受日光曬時、瞽者謂王田二君曰、『我到底試試水中心有多深、』王田二人皆止之不可往、談笑畢、王田二人亦未以瞽者之話爲意、仍歡躍如常、瞽者探險心切、乃不顧二人之勸、竟獨往深處、王田二人高呼伊概不理、孰料瞽者竟步入深渠、王田二人趕前救援、亦無濟矣、瞽者一生、竟在此倏忽之五分鐘間而告結束、王田二人急上岸告知臨近營魚業者、用網撈救、需時良久、及至撈上時、瞽者惟腹部凸然高起、竟無一絲氣息矣、瞽者之老父母聞此惡耗、痛不欲生、其妻吳氏聞訊即擬引刀自殺、經家人得知、始未獲步追其夫、吳氏自在孫家守寡時度日艱窘、同偕白首、詎料風雲無定、又爲寡婦矣、且無子嗣、而今而後將何以堪、一時滿街風雨、記者聞訊當即前往、一時衆人議論紛紛、咸云瞽者一死、一家生活斷絕、經濟來源、將不能支持云、

禮俗改善講習會
在暑期舉行及各要項

【吉林】省公署、爲期各地方禮教關係人員、徹底了解建國精神、及改善禮俗並日常生活起見、故刻特制定禮俗及生活改善講習會、（或座談會）實施要項、飭令市縣旗長、利用暑假期間、各就管內遵照舉辦然後將實施計劃書、莅期實報以便考核、茲將其擬就之各要項錄左、

一、（目的）爲使民衆徹底了解建國精之神、並改善民間通行禮俗及日常生活之方左、

二、（地址）各縣旗之管內適當之處所、

三、（旗間）於本年署假期內擇相當之二日間舉行之、但依地情形、及講習科目、得延長之

四、（講習人員）市縣旗禮教關係人員、社會教育關係職員各學校教職員、及各所在地之保甲長等

五、（講師）以市縣旗長參事官副參事官、各科局長分別擔任、間或由省派遣、

六、（科目）

一、關於建國精神、及訓民詔書者、

二、關於禮俗及日常生活改善者、

三、其他各科目各按本市情形酌定之

注意事項

A講習日期並科目等項、皆須迅速通知、

令備防空無電機

【三江】滿洲國防空協會三江省支部、鑑於當今防空之急迫連日來、舉行防空演習、以便市民普遍驚醒、急起護我領空將來務期籌之熟、備之周、茲爲輔助防空消息之靈通計、特商同悅來鎭電報局長蕭景顏氏、勸導該地商民、廣備無線電收音機、以便消息敏速、各商號大表歡迎、一日之間、承購十六座、每具減收五十五元、共式爲電池式四燈收音機、聲音宏亮準確、有利於防空正大云、

愛澤科長陳述
烟區實況

【三江】佳木斯專賣分署韓署長、前以所轄播種罌粟之烟區、將至收割之期爲覘一切情況、曾派事業科長愛澤英男氏於六月上旬、由省垣出發、先往圖佳沿綫、次歷沿江一帶、風塵辛勞、歷時二月、於昨日平安回署、按對記者陳述、寶清富錦等縣、旱種之烟、以春雨告缺、繼又時起風沙、以致影響烟苗之暢旺、惟小滿節前後、播種之罌粟、頗屬秀茂、旱種者已至收割、勞工男女兼有、烟土勞資平均分配、所收烟土成積、平均約在七成以上山林區域、間有胡匪之擾害、大好烟地無人冒險收割、尙有烟地有限、割烟勞工、盈千累萬、多有無烟可割、紛紛退歸者、各處均有大東號設莊收買特等土每兩二元五角、最次者一元五角、（度量衡器）以官方緝私嚴厲、什九營給該號收買不敢私賣私藏者、本省計有五縣種烟、共種二萬五千晌、五縣之中、以撫遠、饒河與富錦一部、收量最佳、現正値收割之期、若無暴雨急風、不致如上年之歉收云、

縣長參事官出巡

【錦西】本縣王縣長及參事官等見於華北事變、影響所及誠恐一般鄉民誤解、不明箇中眞相、被流言蜚語之鼓惑、庸人自擾、發生驚慌、不安景況因此特於本月十八日、帶同一水副參事官及內務局鄭局長于譯官等、冒暑馳赴各區定行宣撫、淳淳語誡、俾使人民各安生業、勿自驚恐云、

發現旱魃爲害
掘棺屍生白毛

【阜新】驚歡池警察署管下廣利當村、一般農民、鑒於天久不雨、經年老者云、必產旱魃之說、年輕婦人死時、穿帶紅色物品、歷夏其尸不腐、全身生白毛、變成旱魃天若有雲即被其掃化、是耶非耶、竟以訛傳訛、現該村某姓婦人故經人夜間以火鑑定、確屬旱魃白天經人將坟開掘、棺內死尸[illegible]年餘矣、其色如生、全身遍生白毛、按例應用火焚化之、乃有人云、此種爲物、一經日晒、即行無能爲事、因此遂復行掩埋、不料翌日、其屍失逸無蹤、未悉果係旱魃、被其隱匿、抑或其家人、恐爲焚化、將屍挪移、本縣據該署報告後、遂派員正在搜查云、

電業局增員收費

【三江】滿洲電氣會社佳木斯電業局、由商辦收歸國營以來、電業猛進、一日千里、迨自鶴岡發電所、直接送電後、業務日見發達、營業範圍、江北至鶴岡鎭、蓮江口、江南至佳木斯、南岡、蒙古力等處、康德二年、月收電費、約五千餘元、本年突破一二三萬元、向者收費只有趙義勇一人、以業務發展、範圍遼闊、非一人能收全局之電費、當又添委收款員王徵宗一人、又於蓮江口添委一員、收礦區之電費、現共有收款員三名、將來業務發展則隨時添派云、

高隊長捐俸賑民

【本溪】本邑治安隊大隊長高吉照氏、前駐守營口、頗著政聲、上年自到本溪就職、來屢出剿匪不遺餘力、晝夜勤勞功績昭著、久爲人民所欽仰、本月二十日、高大隊長因剿匪前赴四區城廠警察署管界、將軍石屯中附近、目覩居民遭受匪害閭里爲墟、衣食無濟飢餓難堪、僅以草根樹皮裹腹充腸老幼悲啼慘不忍覩、高大隊長覩此慘狀頓生惻隱之心、乃慨解仁囊、捐俸賑民、提出本月俸金國幣五十元、立即購買紅粮及食鹽若干、分配與該處貧民、被救人民感激大德、羅拜高公、謝恩頌德而去云、

各地方瑣聞

▲馬咬了主人

【朝陽鎭】距鎭十五里園林子村農戶顧景盛、養馬一匹、於二十七日早顧某正要乘馬外放之際、該馬俄然回頭猛咬一口、即將顧某小便完全咬掉、血流如注、當時抬至鎭街普濟醫院治療、所幸者腎子猶存、諒無性命之虞云、

▲拾爆彈禍身

【延吉】廿五日午后五時五十分頃、省管依蘭溝西方約一基羅米之田中、與鮮農李生弼（五一）拾得迫擊砲彈一枚、詎拾之未久、忽轟然爆響、該李某之身軀、早已被炸得粉身而亡云、

▲衆卜士口角

【龍江】本埠王少學、趙天西、楊凱毅、馬西洋等、均以賣卜爲生、春冬在市內租房算命、夏則在公園市場占卦、均已數載、茲於近日有梁行易者亦係卜流、乃由新京來齊、即與該王少學比鄰賣卜、不知因何該二人、竟於日昨（七月二十七日）發生口角、兩不相讓、均甚堅强、嗣經該趙、楊、馬等、爲之調解、不惟未能了結該梁某反以爲伊等合謀欺凌、唯抵其賣卜求生、因以双方騎虎難下、一羣卜家、相繼遂共理論於警廳、究竟誰是誰非、以及如何了解、尙未可知、容訪續誌、

▲淹斃一學生

【三江】七月以來、溽暑酷熱、一般人士、每當公餘事畢以江沿散步爲獨一之消遣所、而各學校學生、乘午後休息之暇、又羣趨江濱垂釣、或作江浴運動、舊碼頭南岸、觸目皆是、月之廿四日、有樺川縣立模範兩級小學校第三年級學生李玉芳、年十二歲、於正午放學後、約同學友十數人、赴江濱釣魚、苦於烈日下射、乃衣入浴、以年幼身矮、誤入深溝、頃刻滅頂、同浴學友、驚恐登岸、馳報該生家庭、盡力打撈遺屍、迄未得獲、該生父母痛哭萬分、寄語學校當局、與學生家長、妥加聯絡、禁止學生課後野浴云、

▲天不雨亢旱

【彰武】本邑近來、熱度已至最高點、亢旱異常、火傘高張、禾苗均現於枯萎之勢、而四鄉農民、紛紛祈雨、城北長坨子大德閣馮家窩堡五家子三家子賓屯等村、相繼求雨、於昨有城北三家子村民五十餘名均赤足頭戴柳樹圈、來城至關帝廟城隍廟、頗具熱誠、具表求雨云、

都市對抗棒球賽
滿洲國對全大阪
定三日舉行比賽

【東京】第十二回都市對抗棒球大會、八月一日起、假神宮棒球場舉行、其日程已於三十一日決定如左、

◎第一日＝一日

A、八幡製鐵對神戶鷹取、

B、大津晴嵐對全吳市、

◎第二日＝二日

C、日立鑛山對川崎倫比亞

D、東京倶樂部對仙台鐵道

◎第三日＝三日

E、旭川鐵道對新潟鐵道、

F、滿洲國對全大阪隊、

◎第四日＝四日

G、全名古屋對G組勝隊、

（以上第一回戰）

◎第五日＝五日

H、A組勝隊對B組勝隊、

I、台南團對D組勝隊、

J、E組勝隊對F組勝隊、

（以上第二回戰）

◎第六日＝六日

G組勝隊對H組勝隊、

I組勝隊對J組勝隊、

（以上準決賽）

◎第七日＝七日

決勝賽、

全運足球代表
預定三日赴京

全國足球比賽、定于日內在京舉行、關于奉天市之代表、業經體育聯盟奉天市事務局選定劉蔭宣、寵世貴、譚學生、崔玉堂等十三名、一行預定三日、即行赴京、以資[illegible]比賽云、

明大州內田徑賽
昨在連舉行

【大連】明治大學對關東州對抗田徑比賽、由南滿洲陸上競技協會及滿鐵運動會共同主辦下、八月二日午後四時起、假大連運動場盛大舉行、是日各項運動參加選手如左、至是日成績、容明日再誌本欄、

△百米（明大）李、金（克）金（源）平田（州內）、張、菊池西吉住、井上、

△四百米（明大）大森、李、金（克平田（州內）井上張、吉住松山

△八百米（明大）田口、宮城大森、佐藤（州內）北本松山、瀨口多田、井上、栗山、

△千五百米（明大）宮城、大森、佐藤、濱（州內）瀨口、多田北本、東山、

△五千米（明大）佐藤、濱宮城、田口、

△四百米接力（明大）李（乙）平田、金（源）金（克）青田（州內）菊池得、西、井上、吉住金子、松山、

△鐵球（明大）阿部、加藤、村田、永車、）州內）衣川林、菊池、吉村、阿部、

△鐵餅（明大）永車、村田、阿部、加藤（州內）橫山、林、衣川、吉住、

△標槍（明大）永車村田、阿部、加藤 （州內）吉住、近藤山寺、橫山

△高跳（明大）朝限、原、青田、平田、（州內）桝本、武內阿部、金子 酒井、

△跳遠（明大）朝限金（源）平田青田（州內）張、金子、桝本武內、菊池、

△三級跳（明大）朝限金（源）青田平田（州內）張、金子、近藤、酒井

經緯署肅情遊民

【哈爾濱】經緯經警署刑事係、爲肅清管內不良之無業遊民計、於日前—二十七日午前十時、由增子刑事係長總指揮之下、係員及各派出所全員總出動、約五十餘名、在新城大街派出所集合、將犯罪根據地之北八雜市一帶包圍、先在七八道街以至九道街、以各私烟館爲目標、實行搜索、結果檢舉密秘賣淫者八名、住所不定之無業遊民四十二名、合計五十名、其中有鮮人五名參入其中、經嚴重說論後始行放免、於是將檢舉之全部滿人四十五名、一併帶署、於午後復向北安街及中國六道街搜索、預定今後每隔日必在管內數重搜查預料今後市內之竊盜案件、必將減少云云、

幼童野浴慘遭滅頂
友邦兵士義援得生

【通化】本邑南壕外住戶劉振之之子、年十六歲、於星期日午前間、前往渾江野浴、一時不愼、陷入中流、隨波浮沉、眼見即與波臣爲伍、幸有友邦通化陸軍病院、二等兵、大須藤吉、富岡和雄二氏、亦在江中沐浴、見其沉溺、即飛泳往援救至岸上、該子已被水灌昏迷、氣息已無、當經二氏施以急救法、將腹內之水控出、助以人工呼吸、始得甦生、詢及住處、扶掖送至伊家、劉振得知情況、直是十二分感激、友邦軍人、見義勇爲、仁慈之心在茲可見、堪稱日滿親善之佳話云、

樺川縣募集教員

【三江】樺川縣署教育股、所轄市內與四城鄉、各級小學校、約達三十餘校、較前二年日見發達、原有各校教職人員以屆暑假因事因過、多有缺席者、優良之材、一時告乏、該縣署、爲甄拔良善之教職、特行募集方法、擬招教員五名、月薪廿六元、以上、以高中畢業、已任教職者爲合格、成績最優者、擢充校長、定於八月一日報名、八月十六日、在教育股考試云、

街分會釀收會金

【西安】滿洲帝國協和會西安縣街分會長鄭鴻年、依據七月九日役員會之協議、縣本部裁決、每會員一人、年釀出會金國幣三角、以便應付該分會各種用度之開銷、以上辦法經鄭街長分知縣城內各甲長、按限定牌長以上之會員先行收繳云、

警務廳
異動警官

【三江】三江省警務廳、至六月十五日以來、遵奉民生部訓令、人事之刷新、內外部官吏、上自警正警佐、下自僱員警長、異動者約有八十人、頃將富錦縣警務局吉岡指導官調轉吉林省德惠縣警務指導官又對佳木斯警、廳東北門分駐所所長楊尊榮、調充東門分駐所所長、所遺之缺、則調新由新京中央警官學校、畢業歸來之尹巡官接充云、

Enarmon

効力最強之男性荷爾萌

英男兒萌

經過動物試驗　嚴定効力單位

英男兒萌注射後

英男兒萌注射前

男性之所以爲男性、以男性體內之睪丸、得分泌男性荷爾萌、輸入於血液之中、與血行共同循環體內、刺戟體內各部、以造成男性特徵所致。是以睪丸猶未發達、不能製造男性荷爾萌之男孩、其狀貌擧動亦殆與女孩無甚差異、換言之、男性體內有男性荷爾萌以後、始能形成男性特徵、故所謂男性荷爾萌者、乃操縱男性特徵之總司令也。

男性荷爾萌之作用、一般每以爲只與性慾有關、然此亦大謬不然。蓋男性荷爾萌除有性的作用以外、實於生命上亦有種々作用、具體的言之、即人體生殖腺機能完全之時、其推陳出新之作用既盛、肉體精神之能率亦高、反之、一旦睪丸機能既衰、男性荷爾萌缺乏以後、則除性慾減退以外、如五官機能之遲鈍、皮膚緊張之減退、血色之轉成萎黃、肌肉之漸見消瘦、體力與耐久力之缺乏、精神之頹唐等種々老衰症狀、亦必相繼而起、是以男性荷爾萌之於全身機能、誠更有極密切之關係也。

要而言之、男性荷爾萌之作用、甚爲複雜、所謂性的作用云者、僅其一而已矣、至其對於人體組織臟器之振勵作用、斯男性荷爾萌之根本重要作用也。

英男兒萌爲最進步之强力男性荷爾萌、其於人體之作用、主爲老衰症狀之祛除、性的衰弱及神經衰弱之治療、阿片戒除之輔助等々。玆先述其動物實驗於下。

注射英男兒萌於去勢之雄雞時、其萎縮如雛之雞冠、得於[illegible]期以內、完全發育如成熟雄雞之狀。

英男兒萌於幼稚哺乳動物時、[illegible]使其生殖器迅速肥大[illegible]精囊二種、且[illegible]數[illegible]。又精虫之生存期間、[illegible]延長。

英男兒萌因取材於青年男尿、堪稱[illegible]重用童便之一種證明。又因其[illegible]精囊兩試驗而嚴[illegible]、與一般男性荷爾萌製劑大有不同、故如對症應用、必有[illegible]效果。

祛除老衰症狀

本劑中所含之男性荷爾萌、在體內諸種生理機能運用上、負有極重要之任務、故老人體內之缺乏男性荷爾萌者、如以此補給之、則凡五官機能之遲鈍、肉體精神能率之低減、皮膚色澤之減退、皺襞母斑之發現等々老衰症狀、俱可漸次恢復治癒、玆試擧實例於下。

八十一歲之某貴人、當其未受英男兒萌注射以前、皮膚缺少彈力、手背發生母斑、顏色輕度萎黃、心音雖清澄而不强、脈搏時々停滯、夜間因尿意頻數而不能安睡、食慾稍稍不振、疲勞感覺較强、體重一千三百五十兩、**血壓**一二〇至七五、尿無異狀。**經注射英男兒萌二十次**以後、皮膚與爪床俱紅潤而有光澤、脈搏已無結滯、疲勞感亦大見減少。**注射至三十次**以後、諸症益減、食慾大振、體重共增加一百七十餘兩、尿意已不頻數、頭腦明晰、肉體與精神的活動、不在壯年者之下。

英男兒萌之詳細
仿單函索即寄

治療性的衰弱及神經衰弱

本劑中所含之男性荷爾萌、對於生殖器機能異常及一般神經衰弱症狀、最有顯著効果、玆將東京帝國大學病院就本劑所實驗之成績、記之如下。

(A) 生殖機能障碍

一、未老性衰	實驗二十四例	有效二十一例
二、夢精遺精	實驗十一例	有效十例
三、攝護腺液及精液漏	實驗九例	有效四例

(B) 一般神經衰弱症狀

一、頭痛或頭重	實驗十三例	有效十例
二、全身倦怠疲勞	實驗十例	有效七例
三、睡眠障碍	實驗七例	有效六例

英男兒萌之包裝

注射液	五管	一〇管	三〇管
片劑	二〇片	五〇片	一〇〇片

輔助戒阿片煙

戒煙之法、漸減爲妙、以其苦痛較少故也。雖然遞減戒煙之法、其過程中苟無適當戒煙輔助之劑、則失眠・遺精・興奮・心悸・腰痛・腿痠・精神不安・尿意頻數・搐搦・呵欠・噴嚏・垂涎等等禁斷現象、亦恒相繼而起、因是患者恐懼、戒煙遂告中輟者、所在多有、故戒煙輔助劑之於遞減戒煙法、直如補車之相依也。

戒煙輔助之劑、種類至多、然一般所最通用者、男性荷爾萌製劑是也。蓋此劑對於阿片戒除過程中之所有苦痛、最有鎭靜作用、尤如英男兒萌者因其取材青年男尿、經過雞冠及精囊兩試驗而嚴定劾力單位、堪稱當今最進步之男性荷爾萌製劑、如失眠・遺精・興奮・心悸・腰痛・腿痠・精神不安・尿意頻數等症、本係斯劑之主治範圍、其於戒煙之特有顯著合理效果者、良有以也。

各大藥房均有經售

武田長兵衛商店股份有限公司
總行　日本大阪市東區道修町
支店　奉天春日町十三番地

86—1204(O)

經濟與產業

奉天商工夏期講習會【2】

關于「商業道德」

第二日講座（八月二日）

玉井奉天商業學校長述

減略理論方面、關于商業道德之實踐方面、述其概要、道德適用於實業方面之場合、則爲實踐道德、查實業各界無不具有道德、醫者有醫者之道德、對患者之道德爲重要、倘不有醫道之時、對病者與脅威關係更重要也、商業亦然、交易取引上之道德、頗爲必要、道德如何、爲善惡之基、在歐洲孔德之哲學爲道德說明上之一部門、人類生活與哲學之問題頗爲重要、道德者、應於各階級、均呈發達、雖野蠻人不具道德、博者間亦時有道德之發見、

◇

於吾人之生存圈、人生觀、宇宙觀、呈成哲學、培養感情生活、而促進宗教之發達、宗教爲哲學之基礎、則考察宇宙、人生之玄妙、所謂自然哲學是也、感情意思等問題對心的動向、爲並行之關係、哲學之妙、非筆墨所能形容者、所謂爲心的認識也、換言之『永遠之生命』者、爲該認識、玆以軍人爲例、兵士臨於戰場、唱和萬歲、而遂壯烈之戰死、彼等心的動向對國家的精神爲感情之代表、其間特有之心境、該關係說明之時已超越時間及空間矣、非學問、爲心境也、

◇

佛教及基督教等、就人生之實際觀之、此種例證亦不少也、而是等之死者、追慕道德最高之意思、而入於感情生活、宗教的言辭中有『永遠之生命』之語、該觀念爲藝術、音樂、繪畫、道德等感情的世界之對照、爲無限的生存之者、如音樂家貝多芬、或日本淨世繪研究家後期印象派之祖襃尚等之心境、爲世界無限之延長、哲學道德、藝術則知情意之發展、積極期望永遠的生命之合致、

凡從事商業者、以社會、國家、神業之對照、開拓商業道德之觀念、受道德之拘束觀爲苦痛、故除拘束以謀永遠的生命觀、則除去重壓觀念、而玆造成愉快觀、服務奉仕觀之合一、則爲商業道德之合理化、余雖不參加於實戰、有不眠不休的演習參加之事、炎暑時發生九十名之日射病者、然當時各兵悉以演習參加、不爲重壓、愉快裡遂行演習、是爲道德普及之重要觀念、

◇

道德之生命、非重壓、束縛、乃生命化者是也、永遠生命之聯關、爲心的關係、則心的生存之一機緣、爲大生命之歡喜、實一徒手一投足爲正業、又爲神業、玆認眞個生命、余果神業、奉戴聖旨、至誠一貫、以須該校訓揭示第一項、在校中三年間基於實際實行校訓矣、而神業者、隨伴愉快始得神業之認識、則俱與苦痛隨伴愉快、玆開拓神業之世界全苦痛慰樂、余曾遊屋島、在一石碑上在西行法師之句、該句之內容說、出旅行之途、假寓定於此石上、今夕之主則爲月、此種事實自然觀與西行之苦行觀完全呈合致、而發見自己、西行原爲貴族、十九歲之時出家、就諸國巡禮之途、苦痛與愉樂觀之極致是爲該關係、

◇

商業道德亦爲自已心的甦生之途也、依信念認永遠之生命苦痛爲悅樂化、爲道德之理想、按今日之國家社會組織經世界的社會的統制、已呈進步發達、而商業道德亦隨國家社會組織之整備、呈變化、又道德呈時代的變遷、爲『商業道德』之時、比一般道德雖爲狹義之意、無異、道德俱與歷史的變化亦有地理的變化、假令、日本之道德標準直不適用於蒙古、或莫爾門興基督教之標準相違等、爲認識上之相違、

◇

斯道德觀雖相異、根本的道德率無變化、由昔時迄將來爲一貫之關係、然實際方面有變化也、殊不知近世歷史上之重要影響爲產業革命、對文藝復興期與科學界之影響對道德觀雖誘致重要影響、根本爲不變、然科學之進步於部分的商業界、道德呈變化、特經濟科學之世界的關係、爲重要變化之一關係、如郵便製度亦爲然、今日之社會、對國家之統制不可置於度外、而昔時之商業自由主義、於現時認變化、或暴利取締、人身賣買等之問題、基社會統制之結果、受相當影響、又近代重要影響者、有馬爾庫斯之剩餘價値說、國家社會之關聯統制之認識、而商業道德上佔重要認識、又大資本方面之國家的關聯、並存在亦爲仝一範圍、倘如商業上之財產、無視國家社會之關係、中國人之財產、以委他國爲有利之場合、其間國家社會的道德之標準、果爲正否、等等之自然的關係國家社會之仝一機構化、則爲新商業道德之認識、國防獻金之關係、等亦爲同一事情也、

◇

昔時商業以營利爲目的、今日亦然、雖然營利上之觀念道德標準自呈進化、一個人之富增與商業之社會的關聯、考察上呈示二大分岐點、於自由主義的商業之發達、『道德標準』爲正直最善之政策、而英人以該標語、謀打算化並合理化、而雖今日該標語亦爲可、然今日之時代的進運、更合理的解決點、求於社會並國家組織之關聯、今日之日本商業爲國家富力之源泉、故營利化並行國家及社會機構謀道義的幸福之樹立、商業從事者獻身的努力、工業爲組織之活動、雖一般之自然呈示重要任務、今日之商中小商工業者、該細胞十期國家社會的貢獻也、

最近我國民間有文章報國、醫業報國等之語、爲職業上之奉公的意義、是今日商業道德構成上爲新特徵、

◇

現時隨國防產業機構之發達、認識非常時、謀運營上之永久化、爲重要的展開期、而人心之一脈的流動、自有關聯、則營利商業機能之擴大、利益及機構之合理化、對商業道德與重要關聯、

◇

其他不正濫造之問題、粗製品之問題等及一般取引上之問題、比一般道德何等無變化、依商業道德謀商業之生命化、而謀愉快的發展、爲商業道德上之重要性也、（完）

奉天之重要商品市況

六月中之市況（續）

依奉天商工會議所調查

金物

本月之前後、二三個月爲建築之最盛期、故需要呈最旺盛、本年因五金之大暴漲及品薄少、建築工事不進、遲延爲續出、故出貨亦爲僅少、比例年交易減少達三成、一方行市比前貨品爲不足、因投機的交易呈暴漲、更依滙管理强化之聲、一時呈硬調狀態、依思或昂漲、達最極點、因品薄少之宣傳、亞鉛板、洋釘月末呈示反跌、唯銑鐵日本內地及現地均爲供給不足、故呈漲起、

亞鉛引浪板	二六浪	一、六五
亞鉛引浪板	二八浪	一、六六
亞鉛引浪板	三〇浪	一、一五
亞鉛引平板	二七浪	一、六五
亞鉛引平板	二九浪	一、三三
亞鉛引平板	三〇浪	一、一五
亞鉛引鐵綫	八浪	一三、八〇
洋釘	百斤	一七、五〇
丸鐵	百瓩	三三、〇〇
平角鐵	百瓩	三五、〇〇
銅塊	仝	一三〇、〇〇
錫塊	仝	四九〇、〇〇
鉛塊	仝	五五、〇〇

△六月中金物奉天驛到着數量（單位瓩）

	本月	前年同月
金物	二一、七三三、四七三	八、二三三、一〇八
鐵類	一〇、八〇六、〇五一	七、七三三、九一四
亞鉛類	七七三、七七八	一九二、一八二
銅類	五三三、六八七	九三三、九三五
錫類	一三三、六二九	二〇、三六四
眞鍮類	二〇七、五八八	二九、三三一
鉛類	六三一、〇四二	五九、一七八
其他	二六、六九八	九三三、〇九三

革皮

夏、閑散季之中大戶之交易爲皆無、不過小數之準備買、商狀平凡行市亦無變、各種革類凡爲平定狀態、

牛皿羅牟甲革（星龍印）	一坪	〇、七五
牛維羅甲革（星齡印）	仝	〇、八五
牛庫羅牟革（新銀判）	仝	一、六五
牛皮厚革（飛人牌）	一磅	一、三〇
底革（鳳凰牌）	一斤	一、七〇
肩革（無牌）	仝	一、三〇
橡牌（麗牌）	仝	一、三〇

△六月中皮革類奉天驛發着數量（單位瓩）

	本月	前年同月
發送		
皮革類	九、五八五	八、八四四
皮革	二、五一四	二、四三五
皮革製品	七、〇七一	六、四〇九
到着		
皮革類	一三、三三八	一三、二〇一
皮革	三、七七九	三、〇一四
皮革製品	八、五四九	九、一七七

獸毛皮

獸毛獸皮均入於閑散期、出荷少、行市亦因一般物價之低迷及實需之不振漸呈跌落、緬羊毛春季品目出貨已呈一段落、一成爲反跌、秋毛雖未見出廻頓調情形爲農原、豚毛貨品不足、價漲高頗爲强氣、牛皮類已入於時期、反於羊皮量漸派漲、

緬羊毛（春）百斤		七五、〇〇
緬羊毛（秋）百斤		八〇、〇〇
白馬尾（未製品）仝		一九〇、〇〇
黑馬尾（未製品）仝		一三〇、〇〇
緒毛（未製品）仝		一〇〇、〇〇
白山羊毛（同）仝		九五、〇〇
黑山羊毛（未製）仝		六五、〇〇
猪鬃（仝上物）仝		二〇〇、〇〇
馬尾（込品）仝		一四〇、〇〇
馬皮	一枚	四、六〇
山羊皮	一枚	二、三〇
緬羊皮	一枚	二、三〇
京牛皮	一斤	〇、九五
蒙古牛皮	一斤	〇、六五

△六月中獸毛皮類奉天驛發着數量（單位瓩）

	本月	前年同月
發送		
獸毛類	一三一、一三八	八九、二九三
馬尾	二九	三九
猪鬃	三三、七六六	三七、〇八四
羊毛	二九、六七七	三、九二〇
馬鬃	—	—
猪毛	—	—
其他	三八、三四五	一七、四八二
獸皮類	一九〇、〇四八	一七四、八二九
精製毛皮	二、六五七	二、七〇五
未製毛皮	三三、二七五	四八、二五一
精製牛皮	二、六八六	四、〇〇六
未製牛皮	八〇、五三三	四六、〇三二
未製馬皮	七二、九一七	七二、七六六
羊皮	—	—
到着		
獸毛類	一八三、七九七	一六二、一七三
羊毛	一二四、七八〇	五五、二七九
猪鬃	三、七一六	六〇、四七八
馬皮	一四、五二一	二九、七〇二
駱駝毛	—	—
牛毛	一四、七九五	—
毛屑	—	一六、七二三
其他	二五、九九五	—
獸皮類	二四〇、七七九	一一九、一八六
精製牛皮	五一、六二四	一〇、一〇二
未製牛皮	七一、四八七	二九、四九八
未製毛皮	三八、八〇九	二四、七七七
精製毛皮	二、四四四	一四、九九五
未製馬皮	四五、九一〇	三九、九二四
其他	三、四九五	一一

雜貨類

如例、倶與夏季入於閑散時期、農村繁忙愈爲本格的、沿綫小賣商之來奉商品購入爲甚少、不過皂子類之取引、因行市實需不振、日本內地幇之相對的安定爲平定狀態、依然沈滯裡爲越月、

牙磨粉（苦林粉）	大袋二打入	二、一〇
化粧皂子（牛牌香皂）	一打	一五六
洗臉子（哈布牌）	一箱（六〇入）	五、〇〇
化粧品（三塔牌）		四四〇
縫針（龍旗牌）	一萬本	三、八〇
綫泉（壽山花月香）		〇、三六
帽子（各種）	打	九、五〇

△六月中雜貨物奉天驛發着數量（單位瓩）

	本月	前年四月
發送		
雜貨類	三〇二、七六四	—
小間物	—	—
縫針	四	—
牙磨粉	九、〇七六	—
洋蠟	一四、〇〇五	—
帽子	一、五五三	—
鏡子	八、八四三	—
文房具	七五、〇五五	—
化粧品	五三、七二九	—
化粧皂子	八〇、五一〇	—
洗濯皂子	三七、九九三	—
綫香	二、八六七	—
到着		
雜貨類	一、一〇〇、一六四	—
小間物	二、八六四	—
縫針	四、二九	—
牙粉	二五、五三二	—
洋燭	四六	—
帽子	三三、〇二八	—
鏡子	三、六九	—
文具品	一四二、一〇二	—
化粧品	一七九、〇〇四	—
膠皮鞋	二七七、一九九	—
洗濯胰子	一四〇、七六	—
化粧皂子	八五、四三三	—
綫香	—	—

暴利取締令適用 品目範圍謀擴大

【東京二日】華北事變勃發以來、軍需關係並商品之需要呈激增、一部已惹起惜賣買佔等之現象、商工省鑑于該事實改正現行暴利制取綱令、爲商工農林省令兩三日中發令備之、依現行省令取締物品之範圍爲米穀類及澱粉類、鐵類、煤、綿布、綿絲紙類、染料、藥品、肥料等而新省令、以上之品貨以外、新追加二十品目程度、

奉天市商工訪問（工業部）

綏昌料器廠

電話：四－三八〇七　（地址：大北關八王寺後胡同）　經理：鹿振鎬：

綏昌料器廠規模極大、出品極精、並能製造各式坩堝、與大小耐火磚等、尤爲特色、各玻璃工廠、與琺瑯工廠、皆赴該廠訂購、蓋滿洲境內、祇此一家也、廠址、在本市大北關八王寺後胡同、電話、四－三八〇七號、於大同元年七月開業、資本金、九千四百四十五元、係八股之合資生意、重要股東、徐樹楷（綏中）張佐庭（綏中）德品卿（瀋陽等）、經理鹿振鎬、河北、定縣人、現年四十五歲原係學界出身、精於理化學、該廠各種製造、卽爲該經理多年研究而成功者也、

廠　內組織、計分、營業部、研料部、配料部、製造部、坩堝部五大部、營業部、掌管全廠營業事宜、如採辦原料、發售貨品、與會計庶務等、研料部、專管研磨各種原料如硅石、長石、弗石沙子等、均須磨成碎粉、方可入爐融化、內置機器磃一架、以三馬力之發動機運轉之、配料部、凡廠內所製各種成品之原料、均於此部配合、細料、爲各種石粉、與各種藥料、粗料、爲砂子、玻璃屑、曹達灰等、均經該經理親自配合、外人不得而知、部內六人、不過供驅使之役而已、

製　造部、又分文具、化粧、藥品、電料、烤窯、磨口、五部、每逢春季、則添汽水瓶部、冬季添燈罩部、文具部所製之品、爲墨汁瓶、鋼筆水瓶等、化粧部所製之品、爲紅、黃、藍、白、等各色雪花膏、香粉、生髮油、等、大、小、各式、精緻瓶、罐、葯品部、所製之品爲中西各葯房所用盛葯之大小各式玻璃瓶、玻璃管、等、電料部、所製之品、爲、花、素電燈傘、大、小、電燈球等、出品至精、共分三層、內外兩層、爲玻璃質、中間一層、爲瓷質、取其晶瑩光華、而又不透明也、形色、花樣甚多、大者直徑一二尺、小者如球、均甚樸美、烤窯部、各種料器吹製成形之後、

均　須置入烤窯內、烤煉一日夜、去其水分、與雜質、藉以堅其體、固其質、而不炸裂也、磨口部各種瓶、罐、出烤窯、放涼後玻璃沿口、均須用機器磨製、方磨平齊、扎蓋嚴密、廠中、置化料大爐一座、冬季工作忙時、或添設二三座、烤瓶口爐一座、冬季二座、烤窯四座、壓瓶機四架、東洋出品、每架二百元、吹瓶機四架、每架二百元、桀口機兩架、天津出品、每架二百元、打氣機一架、東洋出品、每架四百元、其工作之大概手續、先在壓料部、將各種沙、石、研成粉形、然後在配料部、依法定成分、精細配合、即入於化料爐中之坩堝以內、加以極高的熱度、使原料十分融化有如火泥、然後方能吹製（未完）

哈市土產品審查

榮冠爲維克多利亞獲得

一二等睦商會三等日情地田

【哈爾濱】哈爾濱市觀光協會主催之第一回哈爾濱土產品品評即賣會、於昨二十九日業已閉幕、於同日午前十時起、至午后二時止、亘四小時、由左記委員審查全部出品、共約一百餘種、大體依左記各項目標、審查後、判定等次、分別誌後、

一、檢查目標

1、具有哈爾濱之風味情趣者

2、價格低廉、使大衆間能普遍購買者、（價値五元以下）

3、能實際實用者、

二、審查員

哈爾濱鐵路局小池運輸處長、市公署朽木總務科長、商工會議所中西理事、市公署足立商工科長、觀光協會南部主事、

三、審查結果

哈爾濱新聞大河原社長、

一等維克多利亞、俄國點心裝入細工箱全部、

二等睦商會白樺畫板

三等日清洋行、高夫蘭式織工品、

三等池田商店 俄式點心

四等丸商 得克酒、睦商會木製明信片畫、縣商會、白俄事務局、日清洋行等、俄國偶人、睦商會白樺細工具、池田商店塊點心、維克多利亞塊點心、公和利陶器、

五等恒順和麻雀牌、丸商白樺色紙、裕慶德毛布、同記工廠冰糖、南鄉毛皮、福豐號女人靴、同發隆毛皮、東發合中國茶白俄事務局俄式盆利盆近澤洋行繪圖明信片云

稅法十五種改正 已決定二日公布（1）

【新京專訊】於經濟部、基新刑法施行、決左記各種稅法之改正實施、依囑法制處原案起草中、今次終了審議、向十九日之國務院會議爲上程、二十七日經參議府會議之諮詢、愈以二日公布、即日決定施行、公布稅法改正爲左記十五件、

一、菸稅法中改正之件
一、捲菸稅法中改正之件
一、禁烟特稅法中改正之件
一、國稅徵收法中改正之件
一、消費稅課稅物件製造取締法廢止之件
一、三種統稅法中改正之件
一、出產粮石稅法中改正之件
一、印花稅法中改正之件
一、木稅法中改正之件
一、鑛業稅法中改正之件
一、家醸自用酒稅法中改正之件
一、酒稅法中改正之件
一、契稅法中改正之件
一、營業稅法中改正之件
一、法人營業稅法中改正之件

捲於稅法中修正之件

尙改正條項如左、

捲菸稅法中修正如左

一、第三條改爲如左

第三條　捲菸稅由製造廠運出捲菸時於運出之際、向其製造人徵收之其依經濟部令所定、經稅捐局長、承認運送未納捲菸稅之捲菸時於貨到之際、向其受貨人徵收之、但得依納稅義務人之聲請、至運出或貨到之日所屬之月、翌月末日止猶豫其徵收、

康德畫報招分社

本報現爲發展業務起見擬在各省區及縣鎭招募分社手續簡捷待遇優厚

社址　奉天大西關　中央銀行倉庫舊址

盛京時報錦州支局緊要聲明

啓者本報錦州支局報差趙成山於七月三十一日午前十二時赴錦州高等法院取報費行抵該法院迤東將自轉車前邊所掛之錢囊白帆布製遺失當照原道尋找無着內有支局長加藤經理段弼臣（牙章）報差趙成山手戳各一個領收証一本一百張本報錦熱總支社舊木戳一個以上各物無論落於何人之手均作爲廢品不發生行使效力特此緊要聲明

盛京時報社錦州支局啓事

奉天醒時報通告

全滿各地各郡淸眞寺教長掌教均鑒此次滿文報紙爲統制關係敝報蒙弘報協會以宗教之見地念以卅年之攸久歷史單獨保留照常出版此不獨本報之榮亦宗教之光辱荷函電紛馳不勝感荷之至尙希不遺在遠隨特賜教以期協力爲國爲教獻身敝報不敏願作前驅知關錦注特此奉聞藉誌同慶並表示全宗教對弘報協會之謝意焉

奉天醒時報社社長子岐張兆麟謹啓

本報錦西縣分社所屬江家屯代派處已於七月一日將其辭退此後該報差在外作何事項有何行動與本報分社及代派處毫無關係恐未週知特此啓事

盛京時報錦西縣分社啓

奉天商工銀行第六回股東紅利金分配公告

本行第六回股東紅利金業經股東常會決定分配如左玆定由本年七月二十四日起在本行開始支付即希各股東携帶前存本行印鑑相符之圖章來行領取可也除檢附領收證分別通知外合再登報公告即請查照爲荷

第六期紅利金（自康德四年一月一日起至康德四年六月卅日止）

每股合國幣參角整（按週年六厘計算）

康德四年七月二十四日

奉天商工銀行股份有限公司啓

啓者本報錦西縣分社見於葫蘆島內商業興盛日見繁榮爲圖便利計特在島內二市場廣信成商號附設本報代派處一所凡島內各界人士如有訂閱本報或刊登廣告各事請就近向該代派處逕行接洽辦理可也

盛京時報錦西縣分社啓

奉天漢英女子打字學校招生（原名華英打字學校）

宗旨　爲養成現代應用專門技術人才爲宗旨
程度　高小畢業或公學堂卒業均可
科別　漢文打字科　英文打字科　日文打字科
期限　四個月畢業
待遇　期滿遇機代爲介紹職業
入學　由八月一日起隨到隨收
簡章　函索附郵票四分即寄
新址　奉天大北關橫街快馬常胡同

東安電影院　電話2.3542

二集　火燒紅蓮寺

明星公司出品　本片完全新版

主演　鄭小秋　夏佩珍　王獻齋　王吉亭

票價壹角　循環開演

下期接演三集　紅蓮寺

天光電影院　TIEN KWANG CINEMA

大西關大街　電話（二）三二七八

價目　樓上三角　樓下二角　軍警學生半價

時間　每日循環開映　午後一時半至十時止　休假日　午前十時半至晚十時半　風雨無阻每日開映

聯華影業公司偉大偵探巨片

夜半鎗聲

黃曼梨　吳楚帆　主演

神出鬼沒……奧妙奇特

華納影片公司出品絕倫滑稽巨片

馬戲小丑

大嘴滑稽明星　喬伯郎主演

趣中有意……愛中生奇

今日開映

同時加映　新聞片

光陸　CAPITOL THEATRE

一日　二日　三日　四日

鉅片兩部同時開演

明星公司全体合演

自由之花

胡蝶主演

全部有聲　不朽偉作

精到無可再精。好到無可再好。中國影片之魁首。有聲影片之狀元。

福克斯公司特殊作品　華納裴德士主演

全部有聲　空戰鉅片

飛機戰

代替母乳助嬰健康衛生施設乳界稱王

森永牛奶粉

不用…諸君●您欲買一架好的照像機嗎？
暗室…カテイカメラ特賣宣傳大會
破額大賤賣眞是空前未有的良機會！
諸君在這啱熱的暑夏裡在餘暇的時候有一種消暑物美價廉極有興趣的照像機請快來買吧！現在敝號大賤賣祈勿錯過了機會
一、不用暗室手續敏捷
一、幼稚的小學生亦能立撮影像

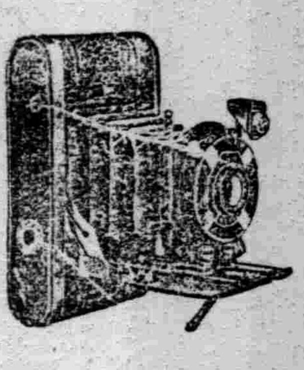

各照像機 附屬品在定價內
二寸版照像機圓形三圓三毛
三寸版同　・方形四圓八毛
四寸版同　方形八元五毛
郵費每架三角五分（付來郵票即可但須先付）凡用郵代貨金之時須照價加一

附屬品
膠畫板、印像紙、現像藥、定像皿、現像筷、洗像屜、像紙、格紙、台紙、說明書

カテイカメラ本舖
吉野洋行
新京東三道街　振替奉天一八二一番

歐美生乳藥

育兒缺乳可購歐美生乳藥
服後乳汁湧湧而來、定增數倍之多、哺之有餘、誠謂下乳之良藥也

注意飛艇商標爲記
謹防假冒
總發行所奉天鼓樓南歐美藥房西號

各埠均有代售
營口元興川　恒仁玉豐和　山城鎭永和盛　松樹驛永泰長　開原德祥厚　四平街天德堂　吉林中西藥房　營口中西藥房　新民大德藥房　錦州仁濟藥房

定價每瓶一元二角　每打十二元　郵費加三角

東京 篠原製作所最高級工作機

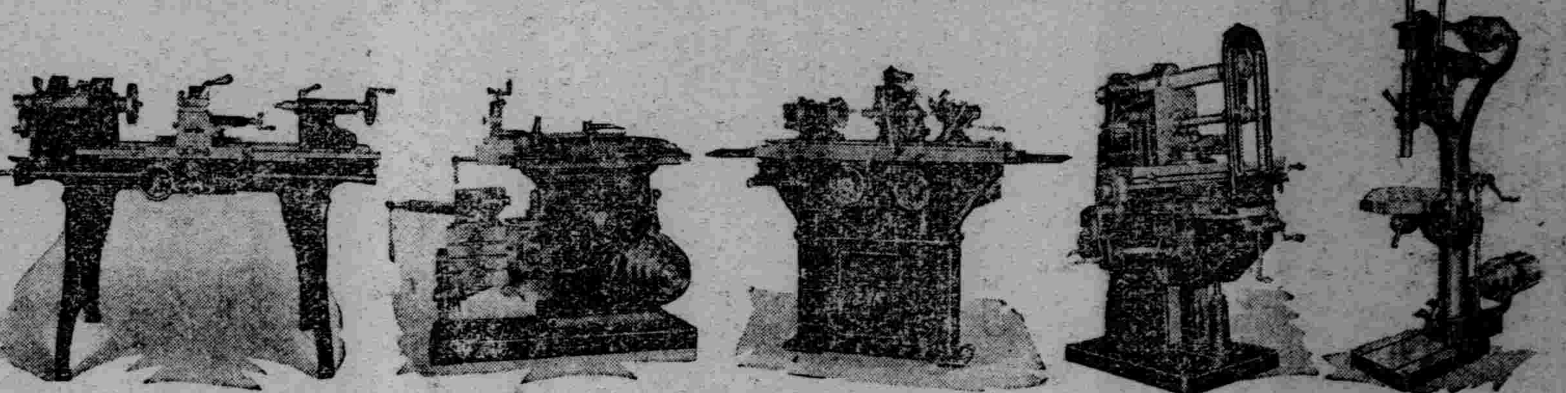

合名會社 藤田洋行 奉天速浪通

止痛靈藥
活絡精

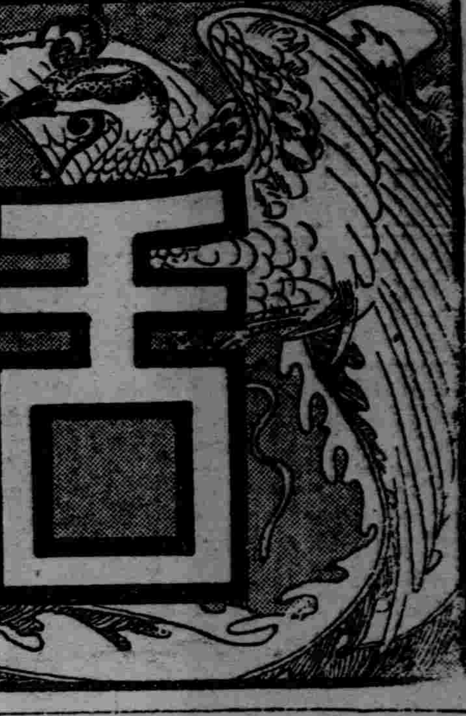

專治止痛靈藥
活絡精
此活絡精已經歐美各國大醫之實驗蒙推讚爲最近發明之止痛靈藥其効覺神速而顯著、能有心曠神怡之妙、

主治病症
腦筋痛　偏頭痛
頭暈　顏面神經痛
風濕骨痛　各種骨節痛
宿醉　暈船　暈車
齒痛　感冒

服法
請病者照說明書注意服用勿誤

定價　六包裝　國幣八角

招募各埠代理店倘有希望者請來函接洽爲荷

滿鮮總經理處
日本橋藥局
大連市信濃町四四
電話二八三六二番
振替大連四四九七番

劉氏樂仙膏每逢舊歷初一十五減價一半
金剛藥片大贈品買一盒贈送一盒四十天止
勿失良機

劉氏金丹
四遠馳名皆知顧主請爲早試用可知久咳傷肺
肺傷爲勞夜不安眠咳嗽四時感冒咳嗽遠年勞
傷咳嗽氣弱咳嗽吐痰吐血咳嗽痰喘風火咳嗽
急服此藥確知有奇特之效多年不愈之咳服用
每盒十付一元一付一角
哈爾濱道外正陽十四道街老福春堂批發處

哈爾濱道外正陽十四道街老福春堂總售處

劉氏藥仙膏秘製良方貼病神效金剛藥片補血壯力人人想不到之果效

哈爾濱道外正陽十四道街老福春堂總售處

養血保坤丸
人參鹿茸所製成丸調經和血去瘀生新
病除淨必能得子無受苦腦請服試之言不
謬定價每盒一料三元
外埠各大藥房均有經售倘無處購買將款匯
原班回寄郵票代價亦可總售處濱江老福春堂批發
哈爾濱道外正陽十四道街
老福春堂總售處

七

諸君如買新流行物品請到

奉天
七福屋百貨店

井筒香油
イヅツ　コーユ

今特有爲頭髮無比最良之香油
敬勸愛用者之光顧

東洋婦人之誇美以頭髮漆黑爲彌增此油既防頭髮脫落又去穢垢不粘不汚優雅芳香實無異類能使髮長存馥郁爽快精神

本舖
井筒屋香油店
東京市日本橋區人形町

盛京時報

明治卅九年十月廿四日 大同元年七月廿六日 第三種郵便物認可

發行所 盛京時報社 奉天隅田町九番地
發行人 染谷保藏
編輯人 菊池貞二
印刷人 東光明

八月三日
號外

本號外不再誌本紙第二面有重要記事請讀者注意是荷

華軍三千又被繳械
南苑戰鬪華兵死五千
鹵獲軍械不計其數

【天津二日電】駐津日軍司令部下午二時發表、

一、鈴木部隊於昨夜八時許、在北苑對阮玄武獨立三十九旅(兵員三二〇〇人)實行繳械、在該處沒收軍械計小槍三二〇〇枝、輕機關槍二三〇枝、迫擊砲、十一尊、山砲四尊、子彈無數、

二、南苑戰鬪、敵遺死尸不下兩千具、據彼方發表、謂有五千、俘虜一百、而該戰鬪日軍所獲軍械野砲四尊、飛機兩架、馬一千頭、槍械子彈、不計其數、

徐家莊趙里屯華兵
被日軍完全覆滅

【天津二日電】當日軍發表現在天津北方徐家莊、有華兵百五十名集結、在趙里屯有華兵數百名集結、日軍儀峨部隊長、乃以神崎部隊、於一日下午二時、對該地敵行炸擊、予敵以多大損害、同時、屬於德川部隊之大原及佐佐木部隊、對該地區、加以砲擊、後藤宮本兩步兵部隊、繼之而行攻擊、遂使敵軍、完全覆滅、

湯恩伯部隊侵入張家口
劉汝明抗日意識漸加濃厚

【天津二日電】最近集結平地泉大同附近待期中之湯恩伯軍大部隊、一日晚竟侵入張家口、因此劉汝明態度、俄然急變、抗日色彩、漸加濃厚云、

【天津二日電】一日夕刻、侵入張家口之中央軍、爲湯恩伯之八十四師、按該師從來駐市於河南省內、其大半係集合土匪編成者云、

敗殘兵與便衣隊
潛入外國租界!

【天津二日電】遭日軍反擊、解除武裝之敗殘華兵、多成便衣隊、潛入英法租界、開法國租界、已捕捉二十二名、更特別一區、以日軍未曾光顧、居爲奇貨、似有相當人數、入該地區、等謀何種計劃、居住該區外僑、頗受此累、因極希望逮捕彼等云、

華北事變畫報

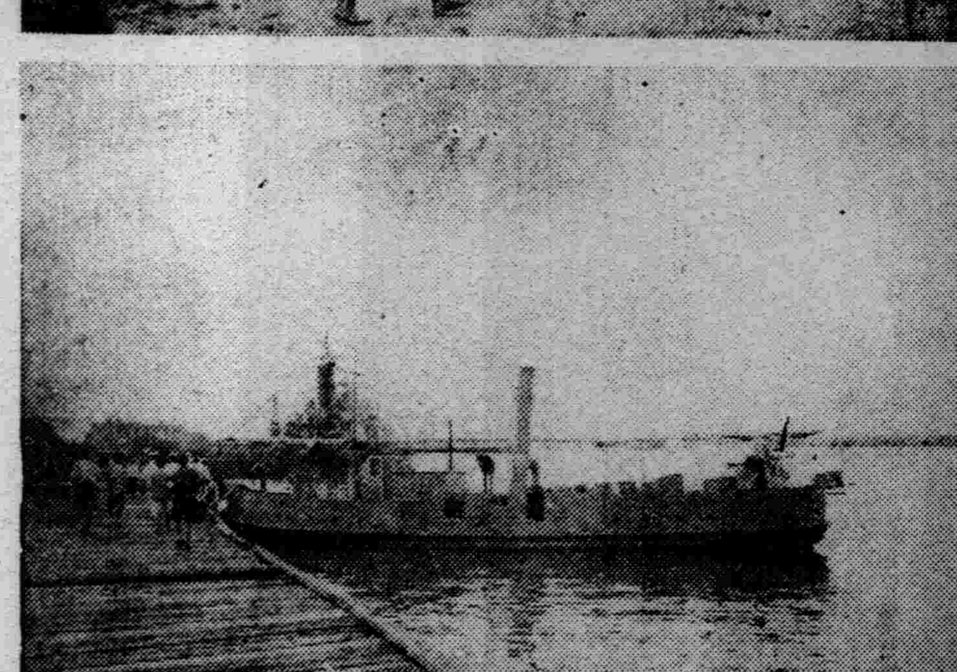

(上)日軍廿九日佔領(上)大沽造船所
(下)被日軍捕獲之華方海軍艦海燕號

近衛首相參內宮中

【東京二日電】近衛首相、二日午前九時五十分、參內宮城、拜謁天皇陛下、關於華北事變其後情勢並其對策、特別議會之審議狀況、及其他一般政務、委曲奏上、奉答種種者下問、然後退下、

友邦各宗教團體著手愛國運動

【東京二日電】當時局重大之際、神道佛教基督教之各宗教團体、爲齊整步調、着手愛國運動起見、決結成精神報國大同聯盟、於二日由約百名之各派代表集合後、舉行發會式、首先推戴一條實孝公爵爲委員長、並行宣言決議、

對日軍動靜報導陣
適用從軍記者規則

【東京二日電】陸軍鑑於華北事變之重大性、三日發表、正式公佈關於華北事變從軍記者之告示而適用從軍記者規則者、乃大正三四年青島戰爭以來第一應用者也、該規則、一經施行、報導現地日軍動靜之新聞通信記者、寫眞班、航空關係者等、均由正式保証其身份、凡在軍隊事情所許可之範圍內、得予以想遇及便宜、而在第一線上之場合等、設有支給糧食及許使乘火車輪船汽車等法則云、

日僑大野受重傷
鼓勇由通生還

【北平二日電】彷徨死線四日之後、得萬死一生、奇蹟生還之同盟通信社特派員安藤氏平安入平後、是日晚九時半許、有一身着襯衣、全身血痕淋漓由朝陽門抵平之日本人、此人係天津日本租界復信公司店員大野治平氏(現年四十歲、該氏當事變發生同時、被保安隊綁走、以麻繩綑緊兩手、懸掛天棚、然保安隊因見日機飛來、大爲恐慌、逃跑四散、該氏乘此機以齒咬斷麻繩、企圖脫出、但此時在下腹部竟受兩彈、由左腹中一彈、昏到地上、失去意識、彷徨生命之間、約有兩日、至三十日因雨然恢復意識、但無走路氣力、伏於地上、至三十一日意識更趨明瞭、因此站起來走路幾步、奮着勇力走着、好容易才到朝陽門、立刻到同仁病院、去受應急手術、等該氏脫下了洋服褲時、傷口已經生了許多的蛆、隨着褲簌落下來、醫師對於在這般重態下竟能脫出重圍的人、眞爲之驚訝不已、

馮玉祥公子馮維國
在南苑戰鬪竟陣亡

【北平二日電】南苑之決戰也、華方一三二師長趙登禹二十九軍副團長佟麟閣等、最高指導官戰死、已誌前報、更據其後調查、判明馮玉祥公子馮維國(二八)及段祺瑞孫等名士子弟、悉亡於此役、按馮國本留學於日本士官學校中、乃所謂今次命共以抗日學生指導者資格歸國之份子、而以學生訓練隊、屬於三十八師者云、

臨時增稅增徵額
畧達一億圓

【東京二日電】基於臨時增稅增收、似達一億圓弱、其內容如左、

一、所得稅增徵四千萬圓(昭和十二年八月一日起、十三年七月底爲止、)一年間施行之、

二、臨時利得稅增收約一千萬圓(一年間施行)、

三、對於株式分配金之增徵三千八百萬圓、對於公社債之增徵二百萬圓、(擬定一年施行、)

四、特別消費稅增徵一千萬圓弱、(十二年八月十日或十五日起、)至十三年三月底爲止之期間施行、共計增徵達一億圓、

關於事變費辦法
大藏省現考究中

【東京二日電】大藏省一日亘午前午後招開省議爲華北事變費一部籌措方法、關於增稅案、公債政策、滙兌對策等、行重要協議、頃悉是日省議、雖未至最後的決定、然關於增稅及公債政策、以不屆議會爲目標、決開始左開各項研究調查、而此爲貿屋財政質的轉換、共數日中推移如何、頗堪注目、

一、爲充當事變費財源增稅法案、提出議會、大藏事務當局考慮巨額、公債發行時、對經濟界所及之影響、其財源一部、決以增稅解決、爲其方法、限定短期間創設帶有臨時利得稅性質新稅、對於其他方法、現正種種考究中、

一、少額公債、增加發行一節所需要之預算、提出議會、又大藏省爲謀使公債民衆化起見、自今秋起、以郵便局決定發行少額公債、公債發行額五千萬圓、更增加五千萬圓、共爲一億圓、同時與金融業者、懇談後、經日銀處理公債、努力擴充、

陸軍定期更調 (續)

中將 三宅俊雄
補步兵學校長、航空本部總務部長 牧野正廸
補濱松飛行學校長、航空本部附中將 小笠原數夫
補航空本部總務部長、參謀次長 〃 今井清
兼補陸軍大學校長、所澤飛行學校長 〃 江橋英次郎
補熊谷飛行學校長、陸軍少將 蔀江惠輔
補憲兵司令官、步兵第十旅團長 〃 柳下重治
補憲兵司令部總務部長、東京警備司令部附 〃 吉本貞一
補東京警備司令部參謀長兼東部防衛司令部參謀長、豐豫要塞司令官 〃 永見俊德
補西部防衛司令部參謀長、陸軍少將 渡邊正夫
補中部防衛司令部參謀長、大阪工廠長 〃 中山德治
補兵器本廠長、科學研究所第一部長 〃 尾藤加勢士
補大阪工廠長、航空本廠附 〃 香積見弼
補航空技術研究所長、航空本部第二部長 〃 中川泰輔
補航空本廠長、航空技術研究所附 〃

補航空本部第二部長、步兵第二旅團長 安田武夫
補輜重兵監、〃 關龜治
補航空技術研究所總務部長 佐藤進
陸軍少將 補立川航空支廠所 竹內貞郎
同 原田熊吉
命參謀本部附、同 今村均
補步兵學校幹事、
【東京二日電】
騎兵第三旅團長 石田保秀
陸軍少將 任騎兵學校長、熊谷飛行學校長 長澤賢二郎
少將 任明野飛行學校長、第二飛行團長 木下敏
少將 任所澤飛行學校長、廣島幼年學校長 百武晴吉
〃 任通信學校長 富永信政
〃 任廣島幼年學校長、士官學校幹事 甘粕重太郎
〃 任予科士官學校長 島本正一
〃 任憲兵學校長、第五師團司令部附 天谷直次郎
〃 任步兵第十旅團長、第六師團司令部附 鹽田定一
〃 任步兵第十二旅團長 阿部規秀
〃 任步兵第一旅團長

任步兵第十六旅團長 木村民藏
〃 任步兵第十二旅團長、第十師團司令部附 吉澤忠男
〃 任步兵第廿五旅團長 上野勘一郎
〃 任步兵第二十二旅團長 黑岩義勝
〃 任步兵第三十旅團長 佐佐木到一
〃 任第二飛行團長 菅原道大
〃 任第五師團司令部附 重藤千秋
〃 任台灣守備隊司令官、經理學校長 主計少將 石川半三郎
〃 命兵器本廠附、朝鮮軍經理部長 大內球三郎
〃 任經理學校長、第一師團經理部長 中山二郎
〃 任朝鮮軍經理部長、步兵第七十三聯隊長 清水規矩
〃 任從武官 步兵大佐 片桐護郎
〃 任步兵第九聯隊長、廳布聯隊區司令官 脇坂次則
〃 任步兵第三十六聯隊長 加藤手雄
〃 任步兵第卅四聯隊長 田中勤
〃 任步兵第七十三聯隊長、陸軍大學校教官 上村幹男
〃 任步兵第七十六聯隊長 原守
〃 命兵器本廠附兼軍務局(新聞班長) 由田清一

任陸軍省整備局整備課長、步兵第七聯隊長 青木重誠
陸軍省人事局補任課長 柳川元三
任陸軍省人事局補任課長、陸軍省人事局徵募課長 加藤守雄
任陸軍省人事局徵募課長、陸軍步兵大佐 片桐護郎
命陸軍兵器本廠附

【進級】
陸軍少將
任陸軍中將(各通) 吉住良輔 牧野正廸 上野良丞 後宮淳 中島完一 稻葉四郎 三宅俊雄 岩松義雄 佐伯清一 安井藤治 酒井鎬次

又今回異動、進級者二千五百名、轉補者三千四百名、待命者五十名、

共黨產生暗躍

【天津二日電】據傳襲擊天津市街之保安隊中、混入尹達黨男女學生甚衆、自稱援助二十九軍、由民間徵發多數食料品云、

衆院豫算總會
三日再開總會

【東京一日電】衆議院豫算總會、以一日終了質問、三日再開總會、決定討論一般追加豫算而行採決、

爲籌措華北事變費
決定增稅案

【東京二日電】二日院內緊急閣議、決定華北事變追加豫算財源增稅案、提出於今次議會、下午四時、由大藏省發表內容如次、

一、增徵所得稅 第一第一種增加一成、第二種(除國債利息在外)增加五分、第三種增加七分五厘、

二、增徵臨時利得稅—法人個人—均增一成五分、

三、關於對分配金及公社債利息之特別稅及分配額、如其分配金每年超越七分時、課一成稅、(對於分配七分以下者並不課稅、)對於公社債利息、國債爲利率每年四分、地方債及社債爲利率每年超越四分五厘課稅其金額之一成、(四分以上國債或四分五厘以上地方債社債、以及四分五厘以下金額、並不課稅、)

四、賦課特殊消費稅、對於在開物品、賦課價格之二成稅、

甲、樂器類及共附屬品、寫眞機及電影機器及共部分品(包含影片、)留聲機及共部分品、唱片、

乙、寶石或用寶石之製品、貴金屬製品、珊瑚、眞珠等等物品、

萬死一生而後
安藤特派員手記
通州事件之眞相明白矣

【北平一日電】安藤特派員、手記云、『記者於萬死一生中、得家生還之喜、對於多數死亡者、哀悼之心意、與夫正反對之心意、交戰於胸中、遂草此手記焉、記者於七月二十七日下午八時、同乘〇〇隊裁重汽車、自天津入通州、二十八日、參加戰歿者告別式、是夜投宿於日人旅館錦水樓、宿室爲二樓之一間、翌晨四時許、突聞戶外槍聲四起、漸次稠密、余大詫異、躍起撥打電話詢問、但普通電話、似已被割斷、繼而聽到砲聲轟轟、似來自通州城西門南門邊者、已成爲大事降臨之情勢、故投宿者及女僕等十九名、齊集一處、中心怦怦、以不安臉色、自二樓遠望、則南方白烟黑烟、濛濛沖天際、據記者個人推測、此種動作、非二十九軍逆擊、即保安隊判亂、否則亦藍衣社共產黨之所爲、斯時也、錦水樓附近、亦起槍聲、而由庭池對冀東政府所設之連絡、遂告中斷、記者等完全如在甕中、下午七時三十分許、望見日本軍飛行機飛來、略釋憂心、詎料俄頃間、飛行機一若不知此間有事者、更向他方飛去、於是吾等即感覺外間尚不知此混亂也、其間、槍砲之聲、愈益激烈、距錦水樓五六家邊界、已起手槍之聲、共後、漸行漸近、已至隣右、激耳聽之、是保安隊手槍之聲、而自窗外望、竟不僅保安隊、其中尚有戴黑帽之學生團、均以手槍進擊、下午九時半許、一時槍聲稍息、略覺安心、但據赴街歸來之錦水樓小使、持來第一報云、日人居住之北平館旭食堂等前方、有被槍斃之人、因一同感到身邊危險、十時許、槍砲又連聲響起、究向何處施放、全然不明、直有入於混亂狀態、未幾、由冀東政府土堤邊、帽子帶一條白線之土黃色制服的保安隊、蜂擁而來、高喊『打!打!』似在追打學生及藍衣社員、而更凶者、黑衣學生隊、一聲集合口號下、即行開始掠奪、子彈遂悠然飛入住宅中、乃登二樓、上蔽以日本席、作防禦陣、因更感身邊危險、有人提議『曷登樓頂裏側乎?』從而十九人中、有十一人登樓頂裏側者、記者亦其中之一人也、乔聲靜息、度此沈默之時間、由小窗窺之、則看見學生掠奪情況、凡桌椅火盆等物、手所觸者、無不持之而去、至於最初尚未如此動作之保安隊、亦開始掠奪、來至二樓二樓殘留人等之處、以手槍威脅、並向吾等足下騷然而來、故認定生存無望、愈益屏息歛氣、斯時、已聽及開門之聲、不圖彼時目的、僅在掠奪、而慘酷之華人、虐殺亦共目的、吾等生命、遂如風前之燭、但彼等並未發現吾等所在、遂即歸去、接着軍隊陸續前來、彼等竟注意到吾等所伏之樓頂裏側矣、噫、此生休矣、已絕望矣、有似隊長者、伸頸出手槍相脅曰、『吾等保護若等、曷出金錢與吾等、』一躍而登樓之裏方、拖下女僕一人、奪取其手錶、爲其代償、衆人視此食污、或出五圓、或出十圓、得以扶助而下、距料當場開始掠奪物品、記者亦被掠奪照像機、現金一百元、鉛筆及手帕等、就中最感困難者爲眼鏡、近視眼之記者、受致命的打擊、更在屋背下所、經過的記事及遺書等、均被掠奪、然渠等留着洋服領帶、嗣後全體人員、用麻繩被縛、由樓上降至地下、在門口發現被慘虐槍斃之錦水樓人屍體、余等即感迫於目前可戰慄之運命、在後陸隊長、略謂『決勿懸念、有法子可救生命』故半信半疑、任於生命、周圍兵隊、帶槍刀監視、無法逃走、一同以大碗均水、挨次飲之、最後之水也飲畢、命令坐下地上、該所朝鮮人、肅然俯下、靜待同一運命、冀東顧問及長官女秘書、其他可憐的日人婦女亦在此、竟究如何、雖爲疑問、聽他們的話、覺悟結局被槍斃、不久隊長出現、被曳至門內之槍斃場、槍斃!余決覺悟、鮮人等中有放聲哭泣者、然五間日人須覺悟等語、堅持最後覺悟、態度肅然、經拐角路、抵槍斃場、在該場掘有三十米許之壕、減過該壕、有被槍斃者之立台、周闖有洞窟、現呈陰慘、記者首先立於槍斃台、靜候信號、突然廿枝槍口描準、記者在最後一瞬、不知是誰、女人聲音告訴逃走!!記者脫却豫先準備之縛繩、攀登四五尺之城牆、槍聲響及、彈丸過身、在此瞬間、記者跳下二丈之城牆、槍聲猛然追擊、恐怕全體日人被慘殺、時爲午後二時半、記者脫逃第一步驟開始、跳下城牆後、向北續行逃走、走了!!走了!!前途有河、跳身渡過、然後約二小時渡過竹叢、高粱耕地、越山渡河、記者腦海思起曾看過一次電影之『逃亡』者、飲河水救渴、或飲濁水續行逃走、至午後六時、迷入有大池之竹叢、觀察四圍情況、無有追跡者、於茲始得休息、不久由葦叢中遠望通州城方面、黑煙濛濛沖天、記者懸念殘留通州日僑之安危、想像該地一帶之混亂、更至午後八時許逃走、入夜仍入於高粱地、過渡遭難之第一夜、身體雖覺疲勞、然因興奮不能睡眠、風聲葉聲、均似爲追踪者之足音、翌晨決定夜間抵北平、送通州遭難第一報、第一日向西方前更走路、與昨日同樣、在高粱地中續行強行軍、無奈赤足走路、足部頗覺痛烈的苦痛、然勉强續行、詎料記者入地生地域內不能步、每抵岔路、異常焦灼、就中最困難者、不能走本道、欲由間道至間道、更迷方向之判斷、因無食糧、嚙玉蜀黍及芋頭、忍耐飢渴、如此第二夜、亦在高粱中睡眠、受猛烈的蚊羣襲擊、徹底不能睡眠、黃金蟲之飛來、聽如飛機襲來之聲音、並因無眼鏡、高粱似見兵士、一瞬眼間彷彿被虐殺之日人姿態、第二日幸無追踪者、然被追踪之恐怖未脫、精神陷於不安已極、詎在高粱地中遭遇保安隊、保安隊開槍、子彈過耳、余拼命逃走、如此第二日未睡、

陸軍定期更調
皇族御轉補進級

皇族御轉補
軍事參議官中將 稔彥王
兼補航空本部長、

御進級
陸軍大學校研究部主事 騎兵大尉 春仁王
任騎兵少佐、
陸軍士官學校教官 步兵大佐 李王垠
補須科士官學校教授部長、

358

取締暴利規則 已經公布實施
關東局

【新京專電】關東局爲防止奸商利徒、以此非常時局、居爲奇貨、不當高抬生活必需品或軍需品等之價格、藉以貪圖暴利或買佔及吝賣者、並爲擁護一般住民生計起見、制定暴利取締規則、三日公佈、即日施行、

△暴利取締規則

第一條關於左列物品、誘起市價急激變動、而得暴利之手段、或用買佔、或用吝賣、或擬爲之者、或以獲得暴利爲目的、由不當對價或條件而販賣者、處以六個月以下之懲役、二百圓以下之罰金、或拘留科料、

一、米、小麥、小麥粉、燕麥、高粱、包米及粟、
二、飲食料品、
三、飼料
四、蓖麻子、
五、綿絲及綿布、
六、牲畜、
七、被服、寢具類及其材料
八、麻製品、
九、皮革及革製品、
十、紙、
十一、藥品及其他之衞生材料、
十二、自動車及其他車輛並及其部分品、

外此、以獲得暴利目的、由不當對價或條件出租家屋、房室、車馬及其他搬運用具、或供與勞務者、以與前項同、

第二條警察署長、認有取締暴利上必要時、得對前條第一項所載物品之經營者、或家屋房車馬及其他搬運用具出租者、以及供與勞務者、使其提出關於買賣價格、買賣數量、貯藏量、出租價格、勞資等、或臨檢是等人物之住所、營業所、店舖、倉庫工場、及其他場所、檢查帳簿書類及其他物件、或訊問關係者、並得爲必要之命令

第三條按照前項規定、不爲報告、或報告不實、拒絕妨礙規避檢查、或不答訊問、或爲虛僞答辯者、又違反基於本令之所發命令者、處以百圓以下之罰金、拘留、並科罰、

第四條第一條第一項所揭物處理者、或家屋房室、車馬其他運搬用具、賃貸者或勞務提供者其代理人、戶主、家族、同居者、雇人其他從業者、關於業務本令、或基於本令之命令違反時、不得已自己非出指揮之理、免其處罰、

第五條以本令適用之罰則、其人爲法人時、對理事、取締役其他役員、未成年者或禁治產者時、對法定代理人適用之、但關於其業務與成年者具有同一能力之未成年者不在此限、

附則

本令自公布之日起施行之、昭和七年關東廳令第卅二號廢止之、

我國對暴利取締令 較關東局側嚴重

【新京專電】此次實施之暴利取締令、爲由滿日兩當局均協力起見、以關東局令、並經濟部共同部令、及日本領事館令之三者規律、制定趣旨均爲同一、均取締不當重價及食暴利、推我國方鑑於其特別情形、關於取締官廳並罰則、與日關東局方面、稍有差異、

一、依照關東局令第一條之罰則、規定謂二百圓以下之罰金等語、然而依照我國方面取締令、規定謂三百圓以下之罰金等語、並且第二條之罰則、按照前者、被罰金百圓以下、拘留及科料但按後者規定、被徒刑三個月以下、或罰金百圓以下、我國方之取締均從嚴重規定、

二、關東局令、純爲警察令、以警官充取締、但在我方、省長、警務廳實業廳等地方官廳、臨時各皆應充取締以期萬全、

經濟·治安兩部 當局談話發表

【新京專電】際此暴利取締令之公布施行、經濟部並治安部、發表大要如左之共同當局談、

此次華北事變勃發以來、我滿洲國官民一致、對善處時局、爲凡有之努力、特關於民心之安定、財政之平靜維持、政府當局、加以十分之考慮、依布告訓令、省長會議之召集等、講必要之措置者、已所周知、民間亦體其意、自重自戒、以努力於民心之安定、經濟界之平穩維持者、爲我邦家不勝同慶、惟斯事變勃發之際、常易發生物價騷貴之現象、際於此次之事變、一部商品、亦已現出若干其趨勢、蓋某程度、雖爲不得已現象、但對於乘斯際、特食暴利、有爲壟斷行市、提高物價等之徒輩、最要警戒、對斯不逞之輩、以嚴罰臨之、以安定國民生活、可寄與軍需品籌措之圓滑者、爲吾人之當然責任、故此次以治安部並經濟部之共同部令、制定關於暴利取締之法規、定自八月三日施行、依本令受取締者、暫限定爲米、小麥、及小麥粉、燕麥、高粱、包米、粟、飲食料品、飼料牲畜、被服、寢具及其材料、麻製品、皮及其製品、紙、藥品、其他之衛生材料、自動車、其他運搬具之壟斷行市行爲、並提高價格販賣、或依不當之代價及條件、家屋室其他之運搬具之出租、並勞務之使用、本令之施行經濟部、治安部、兩大臣担當此外、省長首都警察廳監等地方官廳、亦定担當此實際的施行、而當此實施、期十分愼重、務不徒使商交易萎縮、對此點擬爲留意、」

占買客賣貪利者 依法嚴加處治
關東局發表之談話

【又電】當暴利取締規則公布之際、關東局發表如左之當局談話、

隨同華北事態重大化、對各方所予影響、實非淺鮮、其間有一部不良份子、乘此非常時局之變調、以各種不穩手段、對國民生活必需品或軍需品、誘致市價激變、以食暴利、是種行爲、不但直接對國民生活、擾害安定、且對於國家經濟、所及影響實非淺鮮、滿洲國駐紮特命全權大使、曾發告諭、嚴戒管內住民、於是當局 遍過無論 如何事態、爲使管內住民日常生活所及之影響、努力防止起見、對此對策、曾愼重考慮、結果、大使館滿洲國協調、今日公布改正暴利取締規則、以善處現下非常時局然本規則主旨、固爲膺懲利圓經濟界及一般需給關係之變調、以大批購買、不賣出等手段、以食暴利之惠德行爲者、故對於一般商人、共善良者正當交易、毫無予以不安者也、故一般民衆原諒此旨、留意仲張圓滑且堅實之交易、切盼精勵其業務、」

暴利取締令 嚴重實施

【新京專電】暴利取締令、如別項由滿洲國、關東局日本領事館、各以命令、對於軍需關係使用十六品種、定嚴重施行、」

協和會市本部 着手農村時局工作

對於都市之時局工作、暫告完畢之協和會市本部、此次爲喚起鄰接農村民公正之時局認識起見、決舉行如左之講演會

八月四日 在新安村小學校、對永安區分會員、舉行講演會、

八月五日 在皇姑屯沙子溝兩級小學校、對鎭安區、保安區兩分會員、舉行講演會、

奉撫間長途 汽車不通

因一日夜來之降雨、渾河即呈非常之增水、至二日午后一時半、遂於永安橋南方百五十公尺附近、河水氾濫、因此奉天撫順間之公共長途汽車、已陷於不能運轉云、

時局講演會 昨已舉行

協和會奉天市公署分會、爲使全体會員人等、瞭解時局之情形、及關於全國防空之經過起見、特於二日午後一時許、在奉天 省公署警務 廳大講堂、由加藤憲兵隊長、親自出席之下、對市分會全體四百餘衆會員等、舉行時局之講演、眞至當日午後三時許散會云、

關東軍軍醫部 施療斑成績

【新京專電】關東軍軍醫部向全滿各地方派遣施療班、努力地方民衆之敎化、並開發地方衛生、據調查、四月份地方民施療概數、達四六三五名之多、五月份爲七二三〇名、六月份一三四八六名、然至夏季患者激增、大部分 爲胃腸病者、結核性疾患者數額次之、傳染病患者、沙眼等再次之、各地方民 知日軍施療 班之來到、乃 前來請治者、接踵而至、大有應接不暇之槪、彼等一受日軍醫治療、則感謝其恩

第三日演習經過 非常警戒全市黑暗 迄午後十一時終了

南防衛地區內防空訓練第三日(二日夜)、午後八時半、有〇〇〇〇之空襲警報、次奉天地區亦入非常時警戒狀態、本日已晴 雲一空、市街微有薄光比第二日之暗黑覺多市民出於屋外頗靜觀午後九時十分許、解除空襲警報、次午後九時五十分再有空襲警報、全市入於非常管制之狀態午時十時二十分、〇〇〇〇地區空襲警報解除、此間廣播無綫、以谷田聯合防護團長之名、對防護團派出各店舖、感謝團員之不眠不休之活動、

次午後十時三十五分〇〇〇〇〇空襲又解除、午後十時四十分、奉天地區亦解除空襲警報、第三日最後之空襲警報至此乃解除而直入於警戒管制狀態、迄午後十一時亘此三日間、南防衛地區防空 訓練 乃爲解除、次午後十一時南防衛地區司令部當局關于演習終了、通廣播無綫述左記之致辭、

際此南防衛地區防空訓綫終了、關于迄今日之防空狀況、各關係機關防護團各市民各位 均努力盡力、堪稱感謝、防空實績、隨日呈擾良成績爲邦家堪爲同慶、查華北之戰事、已呈告一段落、然中國軍隊之抗日態度、倘不熄之時、要斷乎應懲之決意、而斯時重視者、爲空軍之問題、日軍雖期萬全一二機之飛來如何難保、對斯難局、市民各位協力一致、始得防空之目的達成、更請市民各市之御努力、以須期防空之完璧、玆表謝意爲防空訓綫終了之辭、

七月份 全市發生 火警統計
十三起、損失五千餘元

奉天市內七月份發生火警、較本年上季以來、最爲少數、共計發生十三起、損失五千二百六十七元、城內、皇姑屯、鐵西等三警署管內、竟無一起發生、共發生火警者如左、

▲南市場警署界內、發生五起、損失九十四元、

▲北市場警署管內、發生三起、損失一千零三十元、

▲大東區警署管內、發生二起、損失四千零八十元、

▲北關警署管內、發生四起、損失六十三元、

▲總計發生十三起、損失國幣約五千二百六十七元云、

警廳考試警長

瀋陽警察廳、爲謀警務向上並提陞素日熱心公務之警士、於二日上午九時、在該廳後樓舉行警士進級警長之考試、由該廳敎規股全員涖場監視、參加考試之警士、廳下各署、共爲九十八名、予以進級警長者待試卷審核終了後、按其成績之優良、盡量提升云、

稅關吏講習會 協會參加講演

奉天稅關、現正開新任稅關吏講習會、協和 會奉天市本部、亦決與之互相協力、將經財政分會于八月三四兩日午后一時至三時、設協和會講座、小林市本部委員、担任講師講演、以協和會精神、並對時局之方針等云、

妙齡少女 敵爾失踪

大南關樵炸市派出所管界、聆簷胡同、門牌三十號、住戶程某、妻隋氏、生女三人、長次均出閣、三女名三了、年十九歲、尙待字閨中、於二日正午十二時許、由家外出、及至午後五時許、仍未返家、其父母見狀、情知有變、六時許乃赴主管派出所報告、請求找查云、

因債私逃

大西邊門外東窖坑、住戶劉子芳、向以小本經營、因其性好嫖賭、當然入不敷出、積欠債務累累、現被倡無法竟於一日下午私自潛逃、不知何往云、

房漏墻倒

小西邊門外保安堡、住戶高成智家、共住廟房兩間、破壞不堪、因一日午前傾盆之大雨、午后六時許、山墻忽然坍塌、幸屋內無人、僅軋壞箱柜等物云、

警務廳考試 留日警官

奉天省公署警務廳、爲選就優秀警官起見、現擬由各縣遴選數名、函送友邦內務省警察官講習所講習、昨已通令各縣、定於本月七日上午十時許、假警務廳大禮堂、舉行試驗、按照成績採選、屆時各縣均派員參加考試云、

日警官視察 省垣警政

日本內務省警察官講習所敎授事務官和久田鐵雄、爲考察滿洲警察行政計、日前由東京來滿、二日午前十時許、該氏蒞瀋陽警察廳視察、當由姜廳長、伊藤警務科長引導之下、赴各科股巡視、十二時許、始行辭了返寓云、

省飭各縣查報 鮮人敎育狀況

奉天敎育廳、現爲明瞭各地鮮人敎育狀況起見、特製定調查表、于昨隨令頒發各縣詳細調查具報、調查事項如下、(一)學校名、(一)經營者、及創立年月、(一)修業年限、(一)男女生徒數、(一)經費、及其來源云、

東條中將 放送講演

【新京專電】全滿防空演習、當二日防空演習終了後、即由同日午前九時、在新京放送局、向全滿放送約十五分鐘之演習經過云、

防空演習終了 防護團長命令

二日夜十一時、南防衛地區際此防空訓練終了、奉天聯合防衛團長谷田繁太郎氏、向各防護團、發訓練命令、內容如左、

一、二日午後十一時訓練終了之姿、

二、以各團本部以前之姿、務於其本業以待機、

三、關於雨後各團之行動、依時局之推移、致別命、保持隷下各分團及關係官公署之連絡、俾使警戒森嚴、

四、予在於聯合本部

奉天聯合防護團長 谷田繁太郎

市公署分會員 聆取講演

協和會奉天市公署分會員一千名、二日午后一時、齊集於省公署警務廳講堂、聆取加藤憲兵隊 長關於華北 事變之講演、對於時局已深甚認識矣、

全國省長會議 治安部大臣訓示

今於華北事變重大之際、得於省會議席上、共爲時勢之權商實不勝欣幸之至

竊以北支事件發生、甚於華方之不 法挑戰、盟邦 日本帝國、不得不放棄其隱忍自重之方針、而出於武力解決、我滿洲帝國、根據兩國共同防衛之精神、尤宜一心一體、緊密連携、不顧一切、以期貫徹盟邦公正之主張、計自興兵以來、致、敵對部隊、立即瓦解於是日滿兩國共同防衛之威力、殆示於遠近矣、

然華方以理義威力、均不足與日滿兩國對抗如思圖擾亂我國之內部、誘惑我境內之民心、竭其全力、以施其反滿抗日之奸計、

然此時期只應嚴行警備、以保國民生活之安靜用期完成後方之團結、當此重大時局、置施政重點於管內治安之上、則報國之熱誠與職責之克盡殆無遺此

曩者關於治安之維持、及民心之安定、本部曾頒布告、遍示國內商民關於警戒警備之具體方策亦飭警務當局、使中央地方合成一體、互求必要之措置、玆更將希望事項、陳述於下以資各位施政之參考

一、關於不穩策動之警戒防遏

國際共產黨、或中國國民黨所操縱之共產主義以及反滿抗日份子、乘時局之緊張、難免不暗形活躍各位宜警告管下官民、自肅自戒、勿受不良份子之誘惑煽動、並對可疑份子、嚴加究查、俾資防禍於未然萬一發見事端、須以秋霜烈日之威力、嚴重處置以明禍根淨除

二、關於管內警備

國內治安之肅正、雖有急速之進展、惟目下已入草木繁茂之期、復値事變發生之時、非惟匪賊有猖獗之傾向、即前述不穩份子、亦現思逞之形勢、更希督勵所屬、努力掃蕩匪團、對於軍事之一切施設、如國防上之重要物品、尤以交通通信等、均須妥善警護、而於武器彈藥等危險物加以周到之取締、以期於管內警備上、無稍遺憾

三、關於防空

我國之防空警備、隨此次事變之進展、益趨緊要應須急速整備、南滿方面、業已實施、各位應鑑於全滿防空、演習之實績、訓練警 備機關 及防護團、並一般官民、使其合乎實戰、完成所要之施設準備、庶於一旦有事可免疏虞

四、關於防諜及機密保持

各國、尤以蘇聯及中國之諜報、因時局之進展頓呈活躍、可疑外人之來往、逐漸浩繁、諸位宜以有效適當之方法、努力防遏、對於不逞份子、勵行嚴重之處置、警告一般官民、勿因一時之疎忽洩漏軍事、國防或外交上之機密、因而累及國家

五、關於謠言之取締

欲期民心之安定、必須剷除謠言、關於此點、本部前已令示周知、想同寅等、早能洞悉無遺、講求機宜之措置、惟查外間仍有散佈流言者非虛傳盟軍行將敗北、即謠云盟邦有侵略野心、誠堪憂慮、是以對於居民應嚴重警告、使其各自愼重、對於內 外言論 機關、嚴行取締、尤須努力防遏、國外之逆放送、及反宣傳、如有事案發生時、須究明其出處動機、與流布範圍等、勵行查禁、校正其虛妄、以免人心之浮動、庶於時局、無所誤解

六、關於暴利及金融擾亂之取締

時局緊張、經濟界自亦變動此時難免不有、乘機貪利、擾亂金融者 對於此等 行爲之取締、本部將與經濟部、共須部令、仍望善體此旨、督飭隷下警務機關、以期其取締之安善

七、關於民情之考察及情報之蒐集與呈報

詳察民心、對於時局之動向輿論之趨勢、考求時局波及國民生活 之影響、與現 下之民情、此不僅爲目前治安之良規亦係欲期施政圓滑之要諦、故應飭屬遍察民情之蒐集、及活用、加以最善之努力、急速確實呈告、以資治安之維持、及國策之遂行

八、關於軍警協力及保甲之活用

實施右述方策時、應與關係各方面、保持密切之連絡、尤須與日本軍及國軍、緊密提携以舉日滿軍警眞正一體之實績不可稍有隔膜、並應活用保甲及自衛團、使其協同自衛的念自覺自悟、補助警備而圖伸使一般國民、對於時局之處置、有貢獻之機會、以便養成官民一致之風尙徹底國家全員之訓練

以上關於治安警備事項、謹摘其重要者、以爲補益時局之資、此外有關者、復爲不鮮、尤以對於一般官民、應提倡大規模之啓蒙運動、以圖建國精神之徹底 作興至誠 報國之民風、並使正確認識時局信賴日滿兩國共同防衛之威力、於緊張奮勉之下、各自安居樂業、且進而慰問前線戰士、努力作國防之後援、俾使王師無後顧之變、關於上述、非徒當今要務、抑亦確 保治安 由之徑也、

夫我滿洲建國六載於玆、各種施設經營、着着進展、國勢益上、國運愈隆、此次事變猝遭堪稱建國以來之最大試練、顯示我國基之安固、發揚我國威之盛強、實一絕好機會、深望各位省長、鞭策部屬、戮力同心、官民一致、實現民族之協和、日滿一體、安寧時局之安定、靖內攘外、除暴安良進而保東亞之和平、布道義於世界、時機不可緩、願與同寅共勉勵焉、

治安部大臣 于芷山

康德四年七月卅一日

發表指示

又于同時、奉天聯合防護團長發表左記指示矣、

一、訓練終了後、解除關東軍全滿防空演習規定之警戒管制、

二、第一項規定之警戒管制解除後基於關于『關東軍警戒管制 解除、並再 實施之規定』、復歸於警戒管制姿勢矣際此轉移、各分團警務機關間、謀密接的聯絡、協力、電業防護團、家庭防護隊、保甲團、不誤其實行職務、要指導監督

三、訓練終了後、有防衛司令部之命令、迄禁電笛之使用

防護團長致詞

際此南防衛地區、防空訓練解除、奉天聯合防護團長谷田繁太郎氏、對各區防護團員、致左記之辭、

致辭

防空令已閱半旬餘、其間終始屢行燈火管制實地訓練、特今次於三日間之訓練分團長以下團員、一同志氣旺盛、連日降雨中、晝夜不眠不休、以認眞服其任務、平安無事故、其成績頗佳、鑑奉天聯合防護團之名譽、本職爲最欣慰、誠邦家之發展上堪爲慶賀、今對外情勢告急迫之秋、今後益當自愛自重備於他日、以對日滿兩國並東洋平和切望貢獻、

昭和十二年八月二日

奉天聯合防護團長

谷田繁太郎

伊藤波蘭公使行踪

【哈爾濱電】在歸朝之途波蘭公使伊藤述史氏二日午前十一時、乘國際列車來哈更乘午後二時四十五分發飛行機飛赴新京